



CONSELL  
VALENCIÀ  
de CULTURA

**ACORD de 25 de juny de 2024, del Ple del Consell Valencià de Cultura, pel qual s'aprova el Compte Anual de la Institució corresponent a l'exercici 2023.**

El Ple, en sessió de 26 de febrer de 2024, va aprovar la liquidació del Pressupost de la institució corresponent a l'exercici 2023, de la que es desprèn un superàvit de finançament de l'exercici de superàvit de finançament de l'exercici de deu mil quatre-cents noranta-cinc euros amb vuitanta cèntims (10.495,80 €), un romanent de tresoreria de quatre-cents cinquanta-dos mil nou-cents quaranta-tres euros amb quaranta-nou cèntims (452.943,49) i un saldo final de tresoreria de cent dotze mil nou-cents vint-i-set euros amb vuitanta-vuit cèntims (112.927,84€).

S'ha formalitzat el Compte anual de la Institució corresponent a l'exercici 2023, rendint-se en la seua integritat pel que s'estableix pel Pla General de Comptabilitat Pública aprovat per Ordre EHA/1037/2010, de 13 d'abril..

Està integrat per tota la documentació exigida per la Normativa vigent, segons el detall i el contingut que s'assenyala a continuació:

- a) El Balanç.
- b) El Compte del resultat econòmic-patrimonial.
- c) L'Estat de Canvis del Patrimoni Net
- d) L'Estat de Fluxos d'Efectiu
- e) L'Estat de Liquidació del Pressupost.
- f) La Memòria

La Comissió de Govern va aprovar la elevació per a la seua aprovació al Ple del CVC del Compte anual de la Institució, amb data 17 de juny.

A este efecte, el Ple

**ACORDA**

Aprovar el Compte anual de la Institució corresponent a l'exercici 2023, que s'arregla en l'Annex que s'acompanya.

CONSELL VALENCIÀ  de CULTURA

**COMPTES ANUALS**  
**EXERCICI 2023**



Els comptes anuals del Consell Valencià de Cultura se corresponen amb el model establert en l'Ordre 15/2019, de la Conselleria d'Hisenda i Model Econòmic, per la qual es dicten instruccions per a l'adaptació al Pla General de Comptabilitat Pública aprovat per l'Ordre EHA/1037/2010, de 13 d'abril, segons estableix la disposició transitòria única de l'Ordre 8/2017, d'1 de setembre, de la Conselleria d'Economia, Hisenda i Ocupació i és el següent:

1. Balanç de situació
2. Compte del resultat econòmic-patrimonial
3. Estat total de canvis del patrimoni net
4. Estat d'ingressos i despeses reconegudes
5. Estat d'operacions amb l'entitat o entitats propietàries
6. Estat de fluxos d'efectiu
7. Estat de liquidació del pressupost
  - 7.1. Liquidació del pressupost de despeses
  - 7.2. Liquidació del pressupost d'ingressos
  - 7.3. Resultat pressupostari
8. Memòria
  - 8.1. Organització i activitat
  - 8.2. Gestió indirecta de serveis públics, convenis i unes altres formes de col·laboració
  - 8.3. Bases de presentació dels comptes
  - 8.4. Normes de reconeixement i valoració
  - 8.5. Immobilitzat material
  - 8.6. Inversions immobiliàries
  - 8.7. Immobilitzat intangible
  - 8.8. Arrendaments financers i altres operacions de naturalesa similar
  - 8.9. Actius financers
  - 8.10. Passius financers
  - 8.11. Cobertures comptables
  - 8.12. Actius contruïts o adquirits per a altres entitats i altres existències
  - 8.13. Moneda estrangera
  - 8.14. Transferències, subvencions i altres ingressos i despeses
  - 8.15. Provisions i contingències

- 8.16. Informació sobre medi ambient
- 8.17. Actius en estat de venda
- 8.18. Presentació per activitats del compte del resultat econòmic-patrimonial
- 8.19. Operacions per administració de recursos per compte d'altres entes públics
- 8.20. Operacions no pressupostàries de tresoreria
- 8.21. Contractació administrativa. Procediments d'adjudicació
- 8.22. Valors rebuts en depòsit
- 8.23. Informació pressupostària
- 8.24. Informació sobre la Tresoreria
- 8.25. Indicadors financers, patrimonials i pressupostaris
- 8.26. Informació sobre el cost de les activitats
- 8.27. Indicadors de gestió
- 8.28. Fets posteriors al tancament.

**1. BALANÇ DE SITUACIÓ.**

**COMPTES ANUALS EXERCICI 2023**

ACTIU	2023	2022	PATRIMONI NET I PASSIU	2023	2022
<b>A) Actiu no corrent</b>	<b>2.647.404,37</b>	<b>2.661.569,27</b>	<b>A) Patrimoni net</b>	<b>3.100.510,13</b>	<b>3.109.054,44</b>
<b>I. Immobilitzat intangible</b>	<b>0,00</b>	<b>0,00</b>	<b>I. Patrimoni aportat</b>	<b>3.349.793,09</b>	<b>3.349.793,09</b>
1. Inversió en investigació i desenvol.	0,00	0,00	<b>II. Patrimoni generat</b>	<b>-249.282,96</b>	<b>-240.747,65</b>
3. Aplicacions informàtiques	0,00	0,00	1. Resultats exercicis anteriors	-240.747,85	-307.268,97
<b>II. Immobilitzat material</b>	<b>2.647.404,37</b>	<b>2.661.569,27</b>	2. Resultats d'exercici	-32.035,11	66.521,32
2. Construccions	0,00	0,00	<b>III. Ajustos per canvis de valor</b>	<b>0,00</b>	<b>0,00</b>
4. Béns del patrimoni històric	2.150.738,92	2.150.738,92	1. Immobilitzat no financer	0,00	0,00
5. Altre immobilitzat material	496.665,45	510.830,35	3. Operacions de cobertura	0,00	0,00
<b>III. Inversions immobiliàries</b>	<b>0,00</b>	<b>0,00</b>	<b>IV. Altres increments patrimonials</b>	<b>23.500,00</b>	<b>0,00</b>
1. Terrenys	0,00	0,00	<b>B) Passiu no corrent</b>	<b>0,00</b>	<b>0,00</b>
2. Construccions	0,00	0,00	<b>I. Provisions a llarg termini</b>	<b>0,00</b>	<b>0,00</b>
<b>B) Actiu corrent</b>	<b>535.467,46</b>	<b>515.392,86</b>	<b>II. Deutes a llarg termini</b>	<b>0,00</b>	<b>0,00</b>
<b>III. Deutors i altres comptes a cobrar</b>	<b>422.539,62</b>	<b>361.442,55</b>	<b>C) Passiu corrent</b>	<b>82.361,70</b>	<b>67.916,69</b>
1. Deutors per operacions de gestió	422.339,00	360.571,04	<b>IV. Creditors i altres comptes a pagar</b>	<b>82.361,70</b>	<b>67.916,69</b>
2. Altres comptes a cobrar	136,00	79,79	1. Creditors per operacions de gestió	34.404,40	34.102,63
3. Administracions públiques	64,62	64,62	2. Altres comptes a pagar	4.866,01	3,00°
<b>VII. Efectiu i altres actius líquids</b>	<b>112.927,84</b>	<b>153.950,31</b>	3. Administracions públiques	43.091,29	41.340,05
2. Tresoreria	112.927,84	153.950,31	<b>TOTAL PASSIU (A+B+C)</b>	<b>3.182.871,83</b>	<b>3.176.962,13</b>
<b>TOTAL ACTIU (A+B)</b>	<b>3.182.871,83</b>	<b>3.176.962,13</b>	<b>TOTAL PASSIU (A+B+C)</b>	<b>3.182.871,83</b>	<b>3.176.962,13</b>

**2. COMPTE DEL RESULTAT ECONÒMIC-PATRIMONIAL.**

**COMPTES ANUALS EXERCICI 2023**

	2023	2022
<b>1. Ingressos tributaris i còttzacions socials</b>	<b>3.175,31</b>	<b>1.598,53</b>
b) Taxes	3.175,31	1.598,53
<b>2. Transferències i subvencions rebudes</b>	<b>1.594.030,00</b>	<b>1.573.669,94</b>
a) De l'exercici	1.594.030,00	1.573.669,94
a.2) Transferències	1.594.030,00	1.573.669,94
<b>4. Variació d'existències</b>	<b>0,00</b>	<b>6.000,00</b>
<b>A) TOTAL INGRESSOS DE GESTIÓ ORDINÀRIA</b>	<b>1.597.205,31</b>	<b>1.581.268,47</b>
<b>8. Despeses de personal</b>	<b>-577.931,44</b>	<b>-545.490,63</b>
a) Sous, salaris i assimilats	-467.106,38	-444.058,61
b) Càrregues socials	-110.825,06	-101.432,02
<b>9. Transferències i subvencions concedides</b>	<b>-471.476,17</b>	<b>-411.940,88</b>
<b>11. Altres despeses de gestió ordinària</b>	<b>-561.047,07</b>	<b>-576.685,58</b>
a) Subministraments i serveis exteriors	-561.047,07	-576.685,58
<b>12. Amortització de l'immobilitzat</b>	<b>-19.059,46</b>	<b>-4.139,53</b>
<b>B) TOTAL DESPESES DE GESTIÓ ORDINÀRIA</b>	<b>-1.629.514,14</b>	<b>-1.538.256,62</b>
<b>I. Resultat (estalvi o desestalvi) de la gestió ordinària</b>	<b>-32.308,83</b>	<b>43.011,85</b>
<b>13. Baixes i enajenacions</b>	<b>0,00</b>	<b>5.000,00</b>
<b>II. Resultat de les operacions no financeres</b>	<b>-32.308,83</b>	<b>43.011,85</b>
<b>15. Ingressos financers</b>	<b>273,72</b>	<b>62,03</b>
<b>16. Despeses financeres</b>	<b>0,00</b>	<b>-52,52</b>
b) Altres	0,00	0,00
<b>III. Resultat de les operacions financeres</b>	<b>273,72</b>	<b>9,51</b>
<b>IV. Resultat (estalvi o desestalvi) net de l'exercici</b>	<b>-32.035,11</b>	<b>43.021,36</b>

El resultat econòmic-patrimonial calculat representa el desestalvi en l'exercici per import de 32.035,11€ es a dir, que les despeses pressupostàries realitzades durant l'exercici superen els ingressos pressupostaris obtinguts.

**3. ESTAT TOTAL DE CANVIS DEL PATRIMONI NET**

	I. Patrimoni aportat	II. Patrimoni generat	III. Ajustos per canvis de valor	IV. Altres increments patrimonials	TOTAL
<b>A. PATRIMONI NET AL FINAL DE L'EXERCICI 2022</b>	3.349.793,09	-240.747,65	0,00	0,00	3.109.045,44
<b>B. AJUSTOS PER CANVIS DE CRITERIS COMPTABLES I CORRECCIÓ ERRORS</b>	0,00	0,20	0,00	0,00	0,00
<b>C. PATRIMONI NET INICIAL AJUSTAT DE L'EXERCICI 2023 (A+B)</b>	3.349.793,09	-240.747,85	0,00	0,00	3.109.045,25
<b>D. VARIACIONS DEL PATRIMONI NET EXERCICI 2023</b>					
1. Ingressos i despeses reconegudes en l'exercici	0,00	-32.035,11	0,00	0,00	-32.035,11
2. Operacions amb l'entitat o entitats propietàries	0,00	0,00	0,00	0,00	0,00
3. Altres variacions del patrimoni net	0,00	0,00	0,00	0,00	0,00
<b>E. PATRIMONI NET AL FINAL DE L'EXERCICI 2023 (C+D)</b>	3.349.793,09	-249.282,96	0,00	0,00	3.100.510,13

**4. ESTAT D'INGRESSOS I DESPESES RECONEGUDES**

**COMPTES ANUALS EXERCICI 2023**

	2023	2022
<b>I. Resultat econòmic patrimonial</b>	<b>-32.035,11</b>	<b>66.521,32</b>
<b>II. Ingressos i despeses reconegudes directament en el patrimoni net:</b>		
1. Immobilitzat no financer	0,00	0,00
1.1 Ingressos		
1.2 Despeses	0,00	0,00
2. Actius i passius financers		
2.1 Ingressos		
2.2 Despeses	0,00	0,00
3. Cobertures comptables		
3.1 Ingressos		
3.2 Despeses	0,00	0,00
4. Altres increments patrimonials		
<b>Total (1+2+3+4)</b>	<b>0,00</b>	<b>0,00</b>
<b>III. Transferències al compte del resultat econòmic patrimonial o al valor inicial de la partida coberta</b>		
1. Immobilitzat no financer	0,00	0,00
2. Actius i passius financers	0,00	0,00
3. Cobertures comptables	0,00	0,00
3.1 Imports transferits al compte del resultat econòmic patrimonial		
3.2 Imports transferits al valor inicial de la partida coberta	0,00	0,00
4. Altres increments patrimonials	0,00	0,00
<b>Total (1+2+3+4)</b>	<b>0,00</b>	<b>0,00</b>
<b>IV. TOTAL ingressos i despeses reconegudes (I + II + III)</b>	<b>-32.035,11</b>	<b>66.521,32</b>

**5. ESTAT D'OPERACIONS AMB L'ENTITAT O ENTITATS PROPIETÀRIES**  
No procedeix



**6. ESTAT DE FLUXES D'EFFECTIU**

CONCEPTES	2023	2022
<b>I. FLUXOS D'EFFECTIU DE LES ACTIVITATS DE GESTIÓ</b>		
<b>A) Cobraments:</b>	<b>1.560.472,59</b>	<b>1.485.927,77</b>
1. Ingressos tributaris i cotitzacions socials	0,00	0,00
2. Transferències i subvencions rebudes	1.557.167,50	1.485.927,77
3. Vendes i prestacions de serveis	1.769,85	538,45
4. Gestió de recursos recaptats per compte d'altres ens	0,00	0,00
5. Interessos i dividendes cobrats	273,72	62,03
6. Altres cobraments	1.261,52	28,14
<b>B) Pagaments:</b>	<b>1.596.600,50</b>	<b>1.545.117,05</b>
7. Despeses de personal	571.620,42	543.982,32
8. Transferències i subvencions concedides	471.476,17	411.940,88
9. Aprovisionaments	0,00	0,00
10. Altres despeses de gestió	553.449,67	589.497,31
11. Gestió de recursos recaptats per compte d'altres ens	0,00	0,00
12. Interessos pagats	0,00	52,52
13. Altres pagaments	54,24	-355,98
<b>Fluxos nets d'efectiu per activitats de gestió (+A-B)</b>	<b>-36.127,91</b>	<b>-59.189,28</b>
<b>II. FLUXOS D'EFFECTIU DE LES ACTIVITATS D'INVERSIÓ</b>		
<b>C) Cobraments:</b>	<b>0,00</b>	<b>0,00</b>
1. Venda d'inversions reals	0,00	0,00
2. Venda d'actius financers	0,00	0,00
3. Altres cobraments de les activitats d'inversió	0,00	0,00
<b>D) Pagaments:</b>	<b>4.898,56</b>	<b>2.562,78</b>
4. Compra d'inversions reals	4.894,56	2.562,78
5. Compra d'actius financers	0,00	0,00
6. Altres pagaments de les activitats d'inversió	0,00	0,00
<b>Fluxos nets d'efectiu per activitats d'inversió (+C-D)</b>	<b>-4.894,56</b>	<b>-2.562,78</b>

CONCEPTES	2023	2022
<b>III. FLUXOS D'EFECTIU DE LES ACTIVITATS DE FINANCIACIÓ</b>		
<b>E) Augments en el patrimoni:</b>	<b>0,00</b>	<b>0,00</b>
1. Aportacions de l'entitat o entitats propietàries	0,00	0,00
<b>F) Pagaments a l'entitat o entitats propietàries:</b>	<b>0,00</b>	<b>0,00</b>
2. Devolució d'aportacions i repartiment de resultats de l'entitat o entitats propietàries	0,00	0,00
<b>G) Cobraments per emissió de passius financers:</b>	<b>0,00</b>	<b>0,00</b>
3. Obligacions i altres valors negociables	0,00	0,00
4. Prèstecs rebuts	0,00	0,00
5. Altres deutes	0,00	0,00
<b>H) Pagaments per reembossament de passius financers:</b>	<b>0,00</b>	<b>0,00</b>
6. Obligacions i altres valors negociables	0,00	0,00
7. Prèstecs rebuts	0,00	0,00
8. Altres deutes	0,00	0,00
<b>Fluxos nets d'efectiu per activitats de finançament (+E-F+G-H)</b>	<b>0,00</b>	<b>0,00</b>
<b>IV. FLUXOS D'EFECTIU PENDENTS DE CLASIFICACIÓ</b>		
I) Cobraments pendents d'aplicació	0,00	0,00
J) Pagaments pendents d'aplicació	0,00	0,00
<b>Fluxos nets d'efectiu pendents de classificació (+I-J)</b>	<b>0,00</b>	<b>0,00</b>
<b>V. EFECTE DE LES VARIACIONS DELS TIPUS DE CANVI</b>		
<b>VI. INCREMENT/DISMINUCIÓ NETA DEL EFECTIU I ACTIU LIQUIDS EQUIVALENTS AL EFECTIU (+II+III+IV+V)</b>	<b>-41.022,17</b>	<b>-61.752,06</b>
<b>Efectiu i actius líquids equivalents a l'efectiu a l'inici de l'exercici</b>	<b>153.950,31</b>	<b>215.702,37</b>
<b>Efectiu i actius líquids equivalents a l'efectiu al final de l'exercici</b>	<b>112.927,84</b>	<b>153.950,31</b>

L'estat de fluxos d'efectiu informa sobre l'origen i destinació de moviments en les partides monetàries d'actiu representatives d'efectiu i altres actius equivalents i indica la variació patida per les mateixes en l'exercici.

7.- ESTAT DE LIQUIDACIÓ DEL PRESSUPOST  
7.1. LIQUIDACIÓ DEL PRESSUPOST DE DESPESES

CLASSIF. ECONÒM.		CRÈDITS PRESSUPOSTARIS			DESPESES COMPROMESSES	OBLIGACIONS RECONEGUDES NETES		ROMANENTS DE CRÈDIT	PAGAMENTS	OBLIGACIONS PENDENTS PAGAMENT 31 DESEMBRE
		INICIALS	MODIFICACIONS	DEFINITIU		DESPESES COMPROMESSES	RECONEGUDES NETES			
110	Personal eventual	117.104,45	585,52	117.689,97	110.095,21	110.095,21	7.594,76	109.469,66	625,55	
120	Personal funcionari. Bàsiques	133.100,39	665,51	133.765,90	84.029,39	84.029,39	49.736,51	82.897,29	1.132,10	
121	Personal funcionari. Compl.	163.458,78	817,29	164.276,07	131.911,51	131.911,51	32.364,56	129.867,14	2.044,37	
140	Laboral eventual	49.560,69	247,81	49.808,50	39.248,02	39.248,02	10.560,48	38.259,18	988,84	
141	Funcionaris interins	84.352,39	421,77	84.774,16	68.848,14	68.848,14	15.926,02	68.372,87	475,27	
150	Incentius al rendiment	37.962,62	189,81	38.152,43	28.108,10	28.108,10	10.044,33	28.108,10	0,00	
160	Quotes socials	122.610,00	562,29	123.172,29	106.259,06	106.259,06	16.913,23	99.693,84	6.565,22	
162	Prestacions socials	6.880,68	0,00	6.880,68	4.566,00	4.566,00	2.314,68	4.566,00	0,00	
<b>CAPÍTOL I</b>	<b>DESPESES PERSONAL</b>	<b>715.030,00</b>	<b>3.490,00</b>	<b>718.520,00</b>	<b>573.065,43</b>	<b>573.065,43</b>	<b>145.454,57</b>	<b>561.234,08</b>	<b>11.831,35</b>	
205	Arrendaments mobiliari	3.050,00	0,00	3.050,00	0,00	0,00	3.050,00	0,00	0,00	
212	Reparacions edificis i altres c.	12.000,00	0,00	12.000,00	20.724,27	15.695,99	-3.695,99	13.899,14	1.796,85	
215	Reparacions mobiliari i	11.940,00	0,00	11.940,00	8.470,69	8.470,69	3.469,31	7.880,36	590,33	
216	Equips processos d'informació	5.860,00	0,00	5.860,00	0,00	0,00	5.860,00	0,00	0,00	
220	Material d'oficina	37.000,00	0,00	37.000,00	13.450,34	13.450,34	23.549,66	13.450,34	0,00	
221	Subministrament	37.434,60	0,00	37.434,60	30.372,19	30.372,19	7.062,41	30.299,92	72,27	
222	Comunicacions	32.500,00	0,00	32.500,00	6.430,01	6.430,01	26.069,99	6.430,01	0,00	
223	Transports	26.000,00	0,00	26.000,00	17.608,96	17.608,96	8.391,04	17.287,76	321,20	
224	Primes de segurs	9.000,00	0,00	9.000,00	511,01	511,01	8.488,99	511,01	0,00	
226	Despeses diverses	55.000,00	0,00	55.000,00	38.445,14	38.445,14	16.554,86	38.445,14	0,00	
227	Treballs altres empreses	153.450,00	0,00	153.450,00	136.791,67	136.791,67	16.658,33	122.001,67	14.790,00	
230	Dietes	1.050,00	0,00	1.050,00	528,96	528,96	521,04	528,96	0,00	
231	Locomoció	8.000,00	0,00	8.000,00	1.979,55	1.979,55	6.020,45	1.979,55	0,00	
232	Trasllats	14.034,40	0,00	14.034,40	1.863,76	1.863,76	12.170,64	1.863,76	0,00	
233	Indemnització per raó servei	400.691,00	0,00	400.691,00	265.743,50	265.743,50	134.947,50	265.743,50	0,00	
240	Despeses de publicacions	44.500,00	0,00	44.500,00	23.155,30	23.155,30	21.344,70	18.152,90	5.002,40	
<b>CAPÍTOL II</b>	<b>COMPRES BÉNS CORRENTS</b>	<b>851.510,00</b>	<b>0,00</b>	<b>851.510,00</b>	<b>566.075,35</b>	<b>561.047,07</b>	<b>290.462,93</b>	<b>538.474,02</b>	<b>22.573,05</b>	

**COMPTES ANUALS EXERCICI 2023**

CLASSIF. ECONÒM.		CRÈDITS PRESSUPOSTARIS				DESPESES COMPROMESSES	OBLIGACIONS RECONEGUDES NETES	ROMANENTS DE CRÈDIT	PAGAMENTS	OBLIGACIONS PENDENTS PAGAMENT 31 DESEMBRE
		INICIALS	MODIFICACIONS	DEFINITIU						
430	A la Generalitat per devolució	0,00	447.476,17	447.476,17	447.476,17	447.476,17	0,00	447.476,17	0,00	
480	A Famílies e Institucions	24.000,00	0,00	24.000,00	24.000,00	24.000,00	24.000,00	24.000,00	0,00	
<b>CAPÍTOL IV</b>	<b>TRANSFERÈNCIES CORRENTS</b>	<b>24.000,00</b>	<b>447.476,17</b>	<b>471.476,17</b>	<b>471.476,17</b>	<b>471.476,17</b>	<b>0,00</b>	<b>471.476,17</b>	<b>0,00</b>	
620	Inversió nova associada al f.	7.000,00	0,00	7.000,00	1.826,00	1.826,00	5.174,00	1.826,00	0,00	
622	Inversió edificis i altres cons.	6.000,00	0,00	6.000,00	0,00	0,00	6.000,00	0,00	0,00	
630	Inversió de reposició func.	9.000,00	0,00	9.000,00	3.068,56	3.068,56	5.931,44	3.068,56	0,00	
640	Inversió de caràcter immater.	1.500,00	0,00	1.500,00	0,00	0,00	1.500,00	0,00	0,00	
<b>CAPÍTOL VI</b>	<b>INVERSIONS REALS</b>	<b>23.500,00</b>	<b>0,00</b>	<b>23.500,00</b>	<b>4.894,56</b>	<b>4.894,56</b>	<b>18.605,44</b>	<b>4.894,56</b>	<b>0,00</b>	
	<b>TOTAL DESPESES</b>	<b>1.614.040,00</b>	<b>450.966,17</b>	<b>2.065.006,17</b>	<b>1.615.511,51</b>	<b>1.610.483,23</b>	<b>454.522,94</b>	<b>1.576.078,83</b>	<b>34.404,40</b>	

**7.2. LIQUIDACIÓ DEL PRESSUPOST D'INGRESSOS**

**COMPTES ANUALS EXERCICI 2023**

CLASSIF. ECONOM.		PREVISIONS PRESSUPOSTÀRIES				DRETS RECONEGUTS	DRETS ANUL.LATS	DRETS RECONEGUTS NETS	RECAUDACIÓ NETA	DRETS PENDENTS COBRAMENT A 31 DE DESEMBRE
		INICIALS	MODIFICACIONS	DEFINITIU						
330	Preus públics	0,00	0,00	0,00	3.175,31	0,00	3.175,31	883,56	2.291,75	
CAPÍTOL III	<b>TAXES I ALTRES INGRESSOS</b>	<b>0,00</b>	<b>0,00</b>	<b>0,00</b>	<b>3.175,31</b>	<b>0,00</b>	<b>3.175,31</b>	<b>883,56</b>	<b>2.291,75</b>	
452	De l'Administració de la Generalitat	1.590.540,00	3.490,00	1.594.030,00	1.594.030,00	0,00	1.594.030,00	1.198.905,00	395.125,00	
CAPÍTOL IV	<b>TRANSFERÈNCIES CORRENTS</b>	<b>1.590.540,00</b>	<b>3.490,00</b>	<b>1.594.030,00</b>	<b>1.594.030,00</b>	<b>0,00</b>	<b>1.594.030,00</b>	<b>1.198.905,00</b>	<b>395.125,00</b>	
520	Interessos de dipòsits	0,00	0,00	0,00	273,72	0,00	273,72	273,72	0,00	
CAPÍTOL V	<b>INGRESSOS PATRIMONIALS</b>	<b>0,00</b>	<b>0,00</b>	<b>0,00</b>	<b>273,72</b>	<b>0,00</b>	<b>273,72</b>	<b>273,72</b>	<b>0,00</b>	
750	De l'Administració de la Generalitat	23.500,00	0,00	23.500,00	23.500,00	0,00	23.500,00	0,00	23.500,00	
CAPÍTOL VII	<b>TRANSFERÈNCIES CAPITAL</b>	<b>23.500,00</b>	<b>0,00</b>	<b>23.500,00</b>	<b>23.500,00</b>	<b>0,00</b>	<b>23.500,00</b>	<b>0,00</b>	<b>23.500,00</b>	
870	F. incorporació devolució romanents a Hisenda	0,00	447.476,17	447.476,17	0,00	0,00	0,00	0,00	0,00	
CAPÍTOL VIII	<b>ACTIUS FINANCERS</b>	<b>0,00</b>	<b>447.476,17</b>	<b>447.476,17</b>	<b>0,00</b>	<b>0,00</b>	<b>0,00</b>	<b>0,00</b>	<b>0,00</b>	
	<b>TOTAL INGRESSOS</b>	<b>1.614.040,00</b>	<b>450.966,17</b>	<b>2.065.006,17</b>	<b>1.620.979,03</b>	<b>0,00</b>	<b>1.620.979,03</b>	<b>1.200.062,28</b>	<b>420.916,75</b>	

La Disposició Addicional Primera de la Llei 9/2022, de 30 de desembre, de pressupostos de la Generalitat per a l'exercici 2023, estableix que Les Corts, la Sindicatura de Comptes, el Consell Valencià de Cultura, el Síndic de Greuges, el Consell Jurídic Consultiu, l'Acadèmia Valenciana de la Llengua i el Comitè Econòmic i Social, amb anterioritat al 30 de març de 2023, hauran de reintegrar a la Generalitat la totalitat dels romanents de tresoreria, excepte aquells que queden vinculats per l'aplicació del que preveu el primer apartat de la dita disposició addicional.

Per Acord del Consell de 12 de maig de 2023, la Intervenció General de la Generalitat Valenciana ens ha compensat l'import de 447.476,17 € corresponents al reintegrament de romanents de tresoreria de l'exercici 2022.

En compliment del criteri comptable indicat en l'Informe de fiscalització de la Sindicatura de Comptes a totes les Institucions estatutàries de la Generalitat Valenciana, el reintegrament del romanent de tresoreria de l'exercici 2022 es va imputar al pressupost de l'exercici 2023, mitjançant una modificació pressupostària per a dotar crèdit al capítol IV de Despeses, Transferències Corrents, per l'import total a reintegrar, finançat amb un augment del pressupost del capítol VIII d'Ingressos, Actius financers.

**7.3. RESULTAT PRESSUPOSTARI.**

CONCEPTES	DRETS RECONEGUTS	OBLIGACIONS RECONEGUDES	IMPORTS
1. (+) Operacions corrents	1.597.479,03	1.605.588,67	
2. (+) Operacions no financeres	23.500,00	4.894,56	
3. (+) Operacions comercials			
<b>I. RESULTAT PRESSUPOSTARI DE L'EXERCICI (1+2+3)</b>	<b>1.620.979,03</b>	<b>1.610.483,23</b>	
<b>II. VARIACIÓ NETA DE PASIUS FINANCERS</b>			
<b>III. SALDO PRESSUPOSTARI DE L'EXERCICI (I+II)</b>			<b>10.495,80</b>
4. (+) Crèdits gastats finançats amb romanent de tresoreria			
5. (-) Desviacions de finançament positiu per recursos de l'exercici en despeses amb finançament afectada			
6. (+) Desviacions de finançament negatiu en despeses amb finançament afectada			
<b>IV. SUPERÀVIT O DÈFICIT DE FINANÇAMENT DE L'EXERCICI (III+4-5+6)</b>			<b>10.495,80</b>

La liquidació del pressupost de l'exercici 2023 presenta un resultat pressupostari inicial positiu de 10.495,80€, es a dir, hi ha un superàvit de finançament obtingut de la diferència entre els drets reconeguts nets i les obligacions reconegudes netes.

## 8. MEMÒRIA

### 8.1. ORGANITZACIÓ I ACTIVITAT

- La Llei de la Generalitat Valenciana 12/1985, de 30 d'octubre, va crear el Consell Valencià de Cultura.
- Llei 12/2017, de 2 de novembre, de la Generalitat, de modificació de les lleis reguladores de les institucions de la Generalitat per garantir la igualtat entre dones i homes als seus òrgans.
- Decret 93/2022, de 15 de juliol, del Consell, pel qual s'aprova el Reglament d'Organització i Funcionament del Consell Valencià de Cultura ( CVC ).

D'acord amb el que disposa l'article 20 de l'Estatut d'Autonomia, el Consell Valencià de Cultura, forma part de les institucions que constitueixen la Generalitat.

Així mateix, l'article 40 de l'Estatut estableix que "Quant al procediment del nomenament dels membres, funcions, facultats, estatut i duració del mandat, caldrà ajustar-se al que disposa la Llei de les Corts que ho regule.

El Títol Primer de la Llei del CVC, en l'article 5, i l'article 6 del seu Reglament, enumera específicament les funcions de la institució consultiva estatutària, i que són les següents:

- a) Elaborar els informes o dictàmens i realitzar els estudis que li sol·liciten les institucions públiques de la Comunitat Valenciana.
- b) Emetre informe dels avantprojectes normatius que, a causa de la seua rellevància, li siguen sotmesos a consulta.
- c) Realitzar els informes i les declaracions que les persones membres del CVC consideren oportuns per la rellevància social que tinguen, per l'interès o la preocupació que generen en àmbits culturals i científics, o per qualsevol altra raó que els siga d'interès.
- d) Proposar a la Presidència de la Generalitat la distinció de les persones, entitats o institucions que se n'hagen fet mereixedores pel seu treball o la seua dedicació provada a l'estudi, la defensa o la promoció de la cultura valenciana.
- e) Elaborar i elevar al Consell de la Generalitat una memòria anual en la qual, a més d'exposar les seues activitats durant l'exercici, es recullen les observacions i consells pertinents per a la defensa i la promoció de la seua llengua i la cultura valencianes, en qualsevol de les seues manifestacions.
- f) Les altres que la Presidència de la Generalitat, les Corts Valencianes, o el Consell de la Generalitat li encarreguen.

### ESTRUCTURA ORGANITZATIVA BÀSICA

El Consell Valencià de Cultura està compost per vint-i-un membres, elegits per majoria de dos terços del nombre de dret de diputats de les Corts Valencianes entre les persones de prestigi rellevant o de reconegut mèrit intel·lectual dins l'àmbit cultural valencià proposades pels grups parlamentaris.

Els membres del Consell són nomenats pels la Presidència de la Generalitat per un període de sis anys i poden ser elegits novament.

El President de la Generalitat nomena per decret el President del Consell Valencià de Cultura entre els seus membres, prèvia audiència d'aquests.

El CVC es regeix per òrgans col·legiats i unipersonals.

Són òrgans de govern:

- El Ple del Consell, màxim òrgan decisor de la institució, al que corresponen les competències establides a l'article dotze del Reglament
- La Comissió de Govern, integrada pel president, el vicepresident i el secretari del Consell, i quatre membres d'aquest. El vicepresident i el secretari seran designades pel president, i els altres seran elegits per majoria absoluta de vots dels membres del CVC en llista oberta, les competències estan recollides a l'article dinou del Reglament.
- La Presidència, que té atribuïda la representació legal del CVC i altres competències previstes en l'article déneu del Reglament.

Són òrgans informatius i de treball: les comissions permanents i les temporals.

L'article trenta-dos del Reglament enumera les comissions amb caràcter permanent i són les següents: la Comissió Jurídica i d'Interpretació Reglamentària, Comissió de Lligat Històric i Artístic, Comissió de Promoció Cultural, Comissió de les Ciències i Comissió de les Arts.

**Organigrama funcionament**

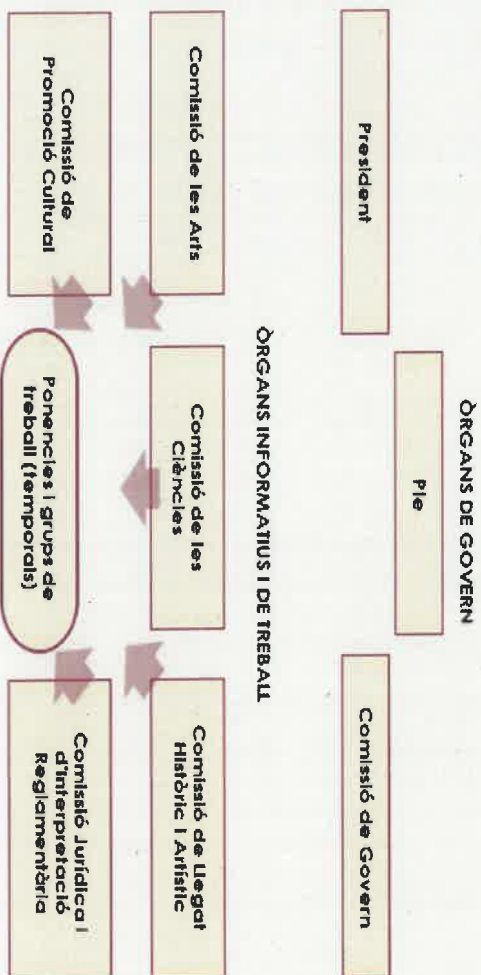



Activitat dels òrgans de la institució

Reunions ordinàries	Reunions	
	Ordinàries	Extraordinàries
Ple del Consell	11	
Comissió de les Arts	11	
Comissió de les Ciències	11	
Comissió de Govern	11	
Comissió Jurídica	11	
Comissió de Llegat Històric	11	1
Comissió de Promoció Cultural	11	
Subtotal		78
Altres reunions	Ordinàries	Extraordinàries
Visita Escolar	1	
GT Concurs	3	
Subtotal		4
<b>TOTAL reunions</b>		<b>82</b>

**Respecte a la composició de la plantilla**

DISTRIBUCIÓ LLOCS OCUPATS EN LA RPT	Dones	Hommes	Total
- Personal funcionari de carrera	2	3	5
- Personal funcionari interí	2		2
- Personal laboral		1	1
- Personal eventual	2		2
<b>TOTAL</b>	<b>6</b>	<b>4</b>	<b>10</b>

**8.2. GESTIÓ INDIRECTA DE SERVEIS PÚBLICS, CONVENIS I ALTRES FORMES DE COL·LABORACIÓ**

No es contempla en aquesta Institució.

### 8.3. BASES DE PRESENTACIÓ DE COMPTE

#### 8.3.1. ASPECTES GENERAL

##### ORGANITZACIÓ COMPTE.

L'article 20.3 de la Llei orgànica 1/2006, de 10 d'abril, de Reforma de la Llei orgànica 5/1982, d'1 de juliol, d'Estatut d'Autonomia de la Comunitat Valenciana estableix al Consell Valencià de Cultura, la Sindicatura de Comptes, el Síndic de Greuges, el Consell Valencià de Cultura, l'Acadèmia Valenciana de la Llengua, el Consell Jurídic Consultiu i el Comitè Econòmic i Social com institucions que constitueixen la Generalitat i en formen part integral.

Totes estes institucions, amb independència de la seua configuració jurídica, tenen el seus pressupostos integrats en el de la Generalitat i tenen un règim específic de gestió dels seus pressupostos i de percepció dels fons. Així el Consell Valencià de Cultura s'integra pressupostàriament com a Secció 03, Servici 01 Servicis de caràcter general, Programa 111.30 Assessorament cultural, del pressupost de la Generalitat.

El CVC es troba sotmès al règim de comptabilitat pública, d'acord amb el que disposa la Llei 1/2015, de 6 de febrer, de la Generalitat, d'Hisenda Pública, del Sector Públic Instrumental i de Subvencions.

No obstant les institucions de la Generalitat tenen unes característiques específiques reflectides en la normativa, que són:

- Gestió pressupostària completament independent de l'administració del Consell.
- Cadascuna d'estes institucions contiuix una secció independent del pressupost de la Generalitat.
- Tenen un tractament diferenciat dels romanents de crèdit (disposició addicional primera, apartat 1 de la Llei de Pressupostos de la Generalitat), que podran incorporar els romanents de pressupostos anteriors als mateixos capítols pressupostaris en què estigueren consignats en l'exercici anterior.
- Les dotacions pressupostàries de les seccions corresponents a les institucions es lliuraran mensualment, per dotzenes parts, a nom d'aquestes i no estaran subjectes a justificació, (disposició addicional primera, apartat 2 de la Llei de Pressupostos de la Generalitat).
- L'examen dels comptes del Consell Valencià de Cultura correspon a la Sindicatura de Comptes.

- La Llei de Creació y el Reglament d'Organització i Funcionament del Consell Valencià de Cultura, regulen els següents aspectes relatius al règim econòmic i pressupostari:

- Al Ple del Consell li correspon l'aprovació de l'avantprojecte de despeses de la Institució, prèvia l'elaboració per la Comissió de Govern, per a la seua remissió al Consell de la Generalitat Valenciana, Així com l'aprovació de la seua liquidació i del compte anual.
- Al Ple li competeix l'aprovació de les modificacions pressupostàries, competència delegada en la Comissió de Govern, per Acord del Ple de la institució, de 26 de juliol del 2004.
- Correspon a la Comissió de Govern dirigir i controlar l'execució del Pressupost del CVC, preparar la seua liquidació i el compte anual, disposar les despeses pròpies del serveis del Consell dins dels límits legal i pressupostaris i exercir les facultats ordinàries en matèria de contractació administrativa.

- La Presidència és l'òrgan competent per a ordenar els pagaments.
  - Correspon al Secretari, gestionar l'execució pressupostària i els documents comptables i de pagament, així com formar i custodiar els expedients individuals del personal al servei del CVC.
  - Les despeses de funcionament del CVC, inclosos els corresponents a personal, seran cobertes mitjançant les dotacions que a tal finalitat consignen en els Pressupostos de la Generalitat Valenciana.
  - Així mateix, el Ple de la institució anualment aprova les Bases d'Execució del Règim Pressupostari, Comptable i de la Contractació Administrativa per a l'exercici corrent, amb l'objecte d'adaptar les disposicions legals en matèria pressupostària, comptable i de la contractació administrativa a l'organització i circumstàncies pròpies del Consell Valencià de Cultura.
  - La liquidació del Pressupost de la Institució, serà remesa al Conseller d'Hisenda i Model Econòmic, una vegada aprovada pel Ple.
  - El compte anual aprovat serà remès a la Sindicatura de Comptes per a la seua fiscalització en el terme establert en la Llei.
- La normativa legal aplicable al CVC en matèria pressupostària, comptable i de contractació, és la següent:
    - Llei Orgànica 2/2012, de 27 d'abril, d'estabilitat pressupostària i sostenibilitat financera.
    - Llei 47/2003, de 26 de novembre, General Pressupostària.
    - Llei 1/2015, de 6 de febrer, de la Generalitat, d'Hisenda Pública, del Sector Públic Instrumental i de Subvencions.
    - Llei 39/2015, d'1 d'octubre, del Procediment Administratiu Comú de les Administracions Públiques.
    - Llei 40/2015, d'1 d'octubre, de Règim Jurídic del Sector Públic.
    - Llei 9/2017, de 8 de novembre, de Contractes del Sector Públic, per la qual es transposen a l'ordenament jurídic espanyol les Directives del Parlament Europeu i del Consell 2014/23/UE i 2014/24/UE, de 26 de febrer de 2014.
    - Llei 5/2016, de 6 de maig, de Comptes Oberts per a la Generalitat Valenciana.
    - Llei 11/2016, de 28 de novembre, de la Generalitat, de la Agència de Prevenció i Lluita contra el Fraus i la Corrupció de la Comunitat Valenciana.
    - Llei 2/2015, de 2 d'abril, de la Generalitat, de Transparència, Bon Govern i Participació Ciutadana de la Comunitat Valenciana.
    - Llei 6/2020, d'11 de novembre, reguladora de determinats aspectes dels serveis electrònics de confiança.
    - Lleis anuals de pressupostos de la Generalitat Valenciana per a cada exercici econòmic i lleis anuals de mesures d'acompanyament dels pressupostos de la GV.
    - Reial Decret 1098/2001, de 12 d'octubre, pel qual s'aprova el Reglament general de la Llei de Contractes de les Administracions Públiques.
    - Reial Decret 773/2015, de 28 d'agost, pel qual es modifiquen determinats preceptes del Reglament General de la Llei de Contractes de les Administracions Públiques, aprovat pel Decret 1098/2001, de 12 d'octubre.
    - Ordre 8/2017, d'1 de setembre, de la Conselleria d'Hisenda i Model Econòmic, per la qual es deroga l'ordre de 16 de juliol del 2001, de la Conselleria d'Economia, Hisenda i Ocupació, per la qual s'aprova el Pla General de Comptabilitat Pública de la Generalitat Valenciana.
    - Orde 15/2019, de la Conselleria d'Hisenda i Model Econòmic, per la qual es dicten instruccions per a l'aplicació del que es disposa en la disposició transitòria única de l'Ordre 8/2017, d'1 de setembre, de la Conselleria d'Hisenda i Model Econòmic.

- Orde de 12 de desembre de 1994, de la Conselleria d'Economia i Hisenda, sobre gestió i registre comptable de les operacions d'administració i execució del Pressupost de la Generalitat Valenciana.
  - Resolució de 28 de desembre de 2001, de la Intervenció General de la Generalitat Valenciana, per la qual s'aprova la tabla d'equivalències entre les aplicacions econòmiques de l'estructura pressupostària i els comptes comptables del Pla General de Comptabilitat Pública de la Generalitat Valenciana.
  - Acord del Consell, el 12 de setembre de 2014, d'adhesió de la Generalitat a la plataforma electrònica \*FACe-Punt General d'Entrada de Factures Electròniques de l'Administració General de l'Estat, de la Secretaria d'Estat d'Administracions Públiques del Ministeri d'Hisenda i Administracions Públiques.
  - La comptabilitat del CVC es realitza per procediments informàtics per mitjà d'una aplicació informàtica que permet executar els pressupostos i enllaçar amb la comptabilitat general o financera, regulada en el Pla General de Comptabilitat Pública de la GV.
  - Decret 56/2016, del Consell, de 6 de maig, pel qual s'aprova el Codi de Bon Govern de la Generalitat.
  - Decret 103/2014, de 4 de juliol, del Consell, regula els preus públics de la Generalitat.
- Les Lleis anuals de Pressupostos de la Generalitat Valenciana regulen els següents aspectes del CVC:
    - El pressupost del CVC, una vegada tramitat i aprovat pels òrgans competents, s'integren en el Pressupost de la GV, com a Secció pressupostària independent, 03 "Consell Valencià de Cultura", programa 111.30 "Assessorament Cultural".
    - El CVC podrà incorporar els romanents dels pressupostos anteriors als mateixos capítols pressupostaris en què estigueren consignats en l'exercici anterior (tractament diferenciat del que s'estableix en l'article 45 de l'LGHP).
    - Les dotacions pressupostàries del CVC s'alliberaran mensualment per dotzenes parts a nom del propi Consell i no estaran subjectes a justificació.
    - El CVC haurà de reintegrar a la Generalitat la totalitat dels romanents de tresoreria, excepte aquells que queden vinculats per l'aplicació del que preveu el primer apartat de la disposició addicional primera de la Llei de Pressupostos de la GV.

Totes aquestes característiques distintives aconsellen, amb la finalitat d'oferir la màxima transparència informativa, elaborar de forma individual i fer públics els comptes anuals d'aquesta Institució.

**La informació comptable elaborada expressa la imatge fidel del patrimoni i de la situació financera**, de l'execució del pressupost i dels resultats econòmics i pressupostaris del Consell Valencià de Cultura com a entitat independent, sense perjudici de la integració que, com a secció pressupostària 03, escaiga en el Compte de l'Administració de la Generalitat, de conformitat amb el marc normatiu d'informació financera que resulta d'aplicació i, en particular, amb els principis i criteris comptables continguts en aquest.

#### **Principis i normes aplicats**

A fi de rendir la informació més completa possible de la gestió econòmica i pressupostària, s'ha aplicat en la seua integritat el que s'estableix pel Pla General de Comptabilitat Pública aprovat per Ordre EHA/1037/2010, de 13 d'abril.

Segons el PGCP, la informació comptable continguda en els comptes anuals ha de ser accessible a una pluralitat d'agents econòmics i socials.

Els requisits que ha de complir la informació continguda en els estats comptables periòdics són els següents:

- Claredat
- Rellevància
- Fiabilitat
- Comparabilitat

Aquests dos últims constitueixen una novetat del Pla General de Comptabilitat Pública que considera que la informació és fiable quan està lliure d'errors materials i biaixos i és comparable quan es pugua establir la seua comparació amb la d'altres entitats, així com amb la pròpia entitat corresponent a diferents períodes.

En quant a l'aplicació dels principis comptables públics, establits en el Pla General de Comptabilitat Pública, que s'han seguit en l'elaboració dels presents comptes anuals són:

- Principis de caràcter econòmic patrimonial:
  - o Gestió continuada
  - o Meritació
  - o Uniformitat
  - o Prudència
  - o No compensació
  - o Importància relativa
- Principis de caràcter pressupostari:
  - o Imputació pressupostària
  - o Desafectació

#### **8.4. NORMES DE RECONeixEMENT I VALORACIÓ**

S'han aplicat les normes de reconeixement i valoració establides en la segona part del Pla General de Comptabilitat Pública als diversos elements patrimonials.

No obstant això cal considerar:

**1a.- Immobilitzat.** Els diversos elements compresos en l'immobilitzat immaterial s'han valorat al seu preu d'adquisició o cost de producció. Pel que respecta a la dotació d'amortitzacions i altres correccions valoratives, s'han aplicat els criteris establits per a l'immobilitzat material.

Els béns comprats en l'immobilitzat material es troben valorats al preu d'adquisició o al cost de producció, el qual inclou les despeses addicionals en els quals s'incorre fins a la posada en condicions de funcionament del bé, deduïda la corresponent amortització.

El mètode utilitzat per al càlcul de les amortitzacions de l'immobilitzat consisteix a aplicar un coeficient lineal sobre el valor amortitzable dels saldos inicials de cadascuna dels comptes del Pla General de Comptabilitat Pública relatives a l'immobilitzat que figuren en el Balanç. Els coeficients d'amortització aplicats són els recollits en el Reial decret 1777/2004, de 30 de juliol, pel qual s'aprova el Reglament de l'Impost de Societats.

**2a.- Transferències.** El principal recurs financer del Consell Valencià de Cultura està constituït pels fons transferits per la Tresoreria de la Generalitat inclosos en les corresponents lleis anuals de pressupostos de la Generalitat. A tenor del que es disposa en la norma de reconeixement i valoració 18 del Comptes Anuals del Consell Valencià de Cultura de l'exercici 2021 Pla General de Comptabilitat Pública, aquests fons han sigut considerats com a transferències en estar destinats a finançar operacions o activitats no singularitzades.

**8.5. IMMOBILITZAT MATERIAL.**

Descripció	Saldo inicial	Entrades	Augments	Eixides	Disminucions	valoratives per deteriorament	Amortització	Revalorització	Saldo final
Béns del patrimoni històric	2.150.738,92	0	0	0	0	0	0	0	2.150.738,92
Maquinària i utilatge	1.137,27	0	0	0	0	0	0	0	1.137,27
Instal·lacions tècniques i altres	69.134,44	0	0	0	0	0	3674,09	0	65.460,35
Mobiliària	366.530,13	0	0	0	0	0	5796,85	0	360.733,28
Equips per a procés d'informació	54.608,97	4894,56	59.503,53	0	0	0	8920,07	0	50.583,46
Altres immobilitzat material	19.419,54	0	0	0	0	0	668,45	0	18.751,09
<b>TOTAL</b>									<b>2.647.404,37</b>

**8.6. INVERSIONS IMMOBILIÀRIES**

No existeixen

**8.7. IMMOBILITZAT INTANGIBLE**

Descripció	Saldo inicial	Entrades	Augments	Eixides	Disminucions	valoratives per deteriorament	Amortització	Revalorització	Saldo final
Aplicacions informàtiques	0,00	0,00	0,00	0,00	0,00	0,00	0,00	0,00	0,00
<b>TOTAL</b>	<b>0,00</b>	<b>0,00</b>	<b>0,00</b>	<b>0,00</b>	<b>0,00</b>	<b>0,00</b>	<b>0,00</b>	<b>0,00</b>	<b>0,00</b>

**8.8. ARRENDAMENTS FINANCERS I ALTRES OPERACIONS DE NATURALESA SIMILAR**

No existeixen

**8.9. ACTIUS FINANCERS**

No existeixen

**8.10. PASSIUS FINANCERS**

No existeixen

**8.11. COBERTURES COMPTABLES**

No existeixen

**8.12. ACTIUS CONSTRUÏTS O ADQUIRITS PER A ALTRES ENTITATS I ALTRES EXISTÈNCIES**

No existeixen

**8.13. MONEDA ESTRANGERA**

No existeixen

**8.14. TRANSFERÈNCIES, SUBVENCIONS I ALTRES INGRESSOS I DESPESES**

En el següent quadre es detalla, per aplicació pressupostària, l'execució pressupostària del capítol de transferències corrents i de capital, en euros

**Realitzades**

Aplicació Pressupostària	Denominació	Previsions definitives	Obligacions reconegudes	Pagaments realitzats	Pendents de pagament	Reintegraments
430	Transferència a la Generalitat per devolució Romanent de Tresoreria 2022	447.476,17	447.476,17	447.476,17	0,00	0,00
480	A famílies e institucions. Concurs Dibuix i Literari	24.000,00	24.000,00	24.000,00	0,00	0,00
<b>TOTAL CAPITOL IV</b>		<b>471.476,17</b>	<b>471.476,17</b>	<b>471.476,17</b>	<b>0,00</b>	<b>0,00</b>

L'aplicació "Transferència a la Generalitat devolució del Romanent de Tresoreria", recull el criteri en la comptabilització del romanent de tresoreria a retornar al Consell de la Generalitat d'acord amb el que s'estableix anualment en la Disposició Addicional Primera de la Llei de Pressupostos de la Generalitat. Aquesta devolució es registra com una transferència concedida a la Generalitat per devolució del romanent. L'import consignat per aquest concepte en el capítol de transferències i subvencions concedides de l'estat de despeses de la liquidació del pressupost s'ha compensat en formalització amb els drets a cobrar del Consell de la Generalitat del propi exercici 2023.

Ha de fer-se constar que aquest criteri de comptabilització no té cap efecte en la determinació del superàvit de finançament de l'exercici 2023 ni en el romanent de tresoreria a 31 de desembre de 2023.

**Rebudes**

Capítol	Denominació	Import Concedit	Import Compensat Reintegrament	Import Liquidat	Import concedit pendent liquidar a 31 desembre
4	Transferències Corrents	1.594.030,00	447.476,17	1.198.905,00	395.125,00
7	Transferències Capital	23.500,00	0,00	0,00	23.500,00
<b>TOTAL</b>		<b>1.617.530,00</b>	<b>447.476,17</b>	<b>1.198.905,00</b>	<b>418.625,00</b>

**8.15. PROVISIONS I CONTINGÈNCIES**

No existeixen



**8.16. INFORMACIÓ SOBRE EL MEDI AMBIENT**

No existeixen despeses incorregudes a tal fi.

La nova forma de treball adoptada després de la pandèmia amb la majoria de les reunions telemàticament, ha suposat un estalvi considerable de consum de paper, tóner i del manteniment de les fotocopiadores.

Al contracte de subministrament elèctric s'exigeix energia amb certificat de garantia 100% renovable.

Així mateix s'exigeix el reciclatge del tóner i residus de les fotocopiadores i es disposa de contenidors per a la recollida selectiva de residus (paper).

**8.17. ACTIUS EN STAT DE VENDA**

No existeixen

**8.18. PRESENTACIÓ PER ACTIVITATS DEL COMPTE DE RESULTAT ECONÒMIC-PATRIMONIAL**

No es procedeix a desglossar per correspondre la totalitat de la despesa al programa " assessorament cultural".

**8.19. OPERACIONS PER ADMINISTRACIÓ DE RECURSOS PER COMPTE D'ALTRES ENS PÚBLICS**

No existeixen

**8.20. OPERACIONS NO PRESSUPOSTÀRIES DE TESORERIA**

**I. DEUTORS NO PRESSUPOSTARIS**

CONCEPTE	DESCRIPCIÓ	SALDO A 01-01	MODIFICAC. AL SALDO INICIAL	CÀRREGS REALITZATS EN L'EXERC.	TOTAL DEUTORS	ABONAMENTS REALITZ. EN L'EXERC.	DEUTORS PTS. COB. A 31-12
4400	Deutors per IVA	79,79	0	127,01	206,80	1.190,72	64,62
4700	Hisenda Pública Deutora	791,72	0	463,62	1.255,34	70,80	136,00
<b>TOTAL</b>		<b>43,98</b>	<b>0</b>	<b>1.428,67</b>	<b>1.472,65</b>	<b>28,14</b>	<b>1.444,51</b>

CONCEPTE	DESCRIPCIÓ	SALDO A 01-01	MODIFICAC. AL SALDO INICIAL	ABONAMENT S REALITZ. EN L'EXERC.	TOTAL ACREEDORS	CÀRRECS REALITZATS EN L'EXERC.	ACREEDOR S PTS. PAGAMENT A 31-12
4100	Acreedors per IVA	693,00	0,00	584,05	1.277,05	1.277,05	0,00
4190	Altes retencions	3,00	0,00	0,00	3,00	3,00	0,00
4750	Hisenda Pública Acreedora per IVA	0,00	0,00	231,48	231,48	231,48	0,00
475100	IRPF Retenció Treballadors	39.753,52	0,20	157.659,21	197.412,93	156.331,88	41.081,05
475101	IRPF Rendiment Professional	105,00	0,00	180,00	285,00	180,00	105,00
4760	Seguretat Social Quota P. Laboral	2.000,18	0,00	22.765,42	24.765,60	22.860,36	1.905,24
<b>TOTAL</b>		<b>42.554,70</b>	<b>0,20</b>	<b>181.420,16</b>	<b>223.975,06</b>	<b>180.883,77</b>	<b>43.091,29</b>

**8.21. CONTRACTACIÓ ADMINISTRATIVA. PROCEDIMENT.**

TIPUS DE CONTRACTE	Obert amb múltiples criteris	Obert únic criteri	Basat Acord Marc	Menors	TOTAL
Subministrament			16.353,41	22.768,67	39.122,08
Servicis		21.864,09	175.069,49	100.748,40	297.681,98
Altres			511,01	3.751,35	4.262,36
<b>TOTAL</b>		<b>21.864,09</b>	<b>191.933,91</b>	<b>127.268,42</b>	<b>341.066,42</b>

**8.22 VALORS REBUTS EN DIPÒSIT**

**COMPTES ANUALS EXERCICI 2023**

CODI	DESCRIPCIÓ	SALDO		MODIF. SALDO INICIAL	ABONAMENTS REALITZATS EN L'EXERCICI	TOTAL ACREEDORS	CÀRRECS REALITZATS EN L'EXERCICI	ACREEDORS PTS. PAGAMENT A 31 DESEMBRE
		A 1 GENER						
70800	Altres Valors	3.869,41		0,00	1.694,37	3.869,41	1.694,37	3.423,34
<b>TOTAL</b>		<b>3.869,41</b>		<b>0,00</b>	<b>1.694,37</b>	<b>5.563,78</b>	<b>7.258,15</b>	<b>3.423,34</b>

Durant l'exercici 2023 s'han rebut i cancel·lat valors com a conseqüència de l'adjudicació de contractes i la devolució de les garanties definitives una vegada finalitzat el termini de garantia i compliment satisfactoriament del contracte de què es tracte.

**8.23. INFORMACIÓ PRESSUPOSTÀRIA**

**8.23.1. Pressupost corrent**

**a) Pressupost de despeses**

CLASSIF. ECONÒM.	DESCRIPCIÓ	CRÈDITS PRESSUPOSTARIS						PAGAMENTS	OBLIGACIONS PENDENTS PAGAMENT 31 DE DESEMBRE
		INICIALS	MODIFICACIONS	DEFINITIU	DESPESES COMPROMESSES	OBLIGACIONS RECONEGUDES NETES	ROMANENTS DE CRÈDIT		
CAPÍTOL I	DESPESES PERSONAL	715.030,00	3.490,00	718.520,00	573.065,43	573.065,43	145.454,57	561.234,08	11.831,35
CAPÍTOL II	COMPRES BENS CORRENTS	851.510,00	0,00	851.510,00	566.075,35	561.047,07	290.462,93	538.474,02	22.573,05
CAPÍTOL IV	TRANSFERÈNCIES CORRENTS	24.000,00	447.476,17	471.476,17	471.476,17	471.476,17	0,00	471.476,17	0,00
CAPÍTOL VI	INVERSIONS REALS	23.500,00	0,00	23.500,00	4.894,56	4.894,56	18.605,44	4.894,56	0,00
	<b>TOTAL GENERAL</b>	<b>1.614.040,00</b>	<b>450.966,17</b>	<b>2.065.006,17</b>	<b>1.615.511,51</b>	<b>1.610.483,23</b>	<b>454.522,94</b>	<b>1.576.078,83</b>	<b>34.404,40</b>

b) Pressupost d'ingressos

CLASSIF. ECONOM.	DESCRIPCIÓ	PREVISIONS PRESSUPOSTÀRIES				DRETS RECONEGUTS	DRETS ANULLATS	DRETS RECONEGUTS NETS	RECAUDACIÓ NETA	DRETS PENDENTS COBRAMENT A 31 DE DESEMBRE
		INICIALS	MODIFICACIONS	DEFINITIU	RECONEGUTS					
CAPÍTOL III	TAXES I ALTRES INGRESSOS	0,00	0,00	0,00	3.175,31	0,00	3.175,31	883,56	2.291,75	
CAPÍTOL IV	TRANSF. CORRENTS	1.590.540,00	3.490,00	1.594.030,00	1.594.030,00	0,00	1.594.030,00	1.198.905,00	395.125,00	
CAPÍTOL V	INGRESSOS PATRIMONIALS	0,00	0,00	0,00	273,72	0,00	273,72	273,72	0,00	
CAPÍTOL VIII	TRANSF. DE CAPITAL	23.500,00	0,00	23.500,00	23.500,00	0,00	23.500,00	0,00	23.500,00	
CAPÍTOL VIII	ACTIUS FINANCERS	0,00	447.476,17	447.476,17	0,00	0,00	0,00	0,00	0,00	
<b>TOTAL INGRESSOS</b>		<b>1.614.040,00</b>	<b>450.966,17</b>	<b>2.065.006,17</b>	<b>1.620.979,03</b>	<b>0,00</b>	<b>1.620.979,03</b>	<b>1.200.062,28</b>	<b>420.916,75</b>	

c) Modificacions

CLASSIF. ECONÒM.	DESCRIPCIÓ	CRÈDITS EXTRAORDINARIS	SUPLEMENTS DE CRÈDIT	AMPLIACIONS DE CRÈDIT		TRANSFERÈNCIES CRÈDIT		CRÈDITS PER INGRESSOS	BAIXES PER ANUL·LACIÓ	INCORPORACIONS ROMANENTS	TOTAL MODIFICACIONS
				DE CRÈDIT	DE CRÈDIT	POSITIVES	NEGATIVES				
11000	Retribucions Bàsiques	0,00	0,00	0,00	0,00	0,00	0,00	198,64	0,00	0,00	198,64
11001	Retribucions complementar	0,00	0,00	0,00	0,00	0,00	0,00	386,88	0,00	0,00	386,88
12001	FC Bàsiques Sous A2	0,00	0,00	0,00	0,00	0,00	0,00	83,61	0,00	0,00	83,61
12002	FC Bàsiques Sous C1	0,00	0,00	0,00	0,00	0,00	0,00	221,78	0,00	0,00	221,78
12003	FC Bàsiques Sous C2	0,00	0,00	0,00	0,00	0,00	0,00	190,01	0,00	0,00	190,01
12006	FC Triennis	0,00	0,00	0,00	0,00	0,00	0,00	170,11	0,00	0,00	170,11
12100	FC Compl. Destí	0,00	0,00	0,00	0,00	0,00	0,00	243,94	0,00	0,00	243,94
12101	FC Compl. Específic	0,00	0,00	0,00	0,00	0,00	0,00	400,47	0,00	0,00	400,47
12199	FC. Carrera Professional	0,00	0,00	0,00	0,00	0,00	0,00	172,88	0,00	0,00	172,88
14001	Personal laboral. Bàsiques	0,00	0,00	0,00	0,00	0,00	0,00	87,02	0,00	0,00	87,02
14002	P.Laboral. Complementàries	0,00	0,00	0,00	0,00	0,00	0,00	134,88	0,00	0,00	134,88
14099	P.L.Carrera Professional	0,00	0,00	0,00	0,00	0,00	0,00	25,91	0,00	0,00	25,91
14101	FI. Bàsiques	0,00	0,00	0,00	0,00	0,00	0,00	172,66	0,00	0,00	172,66
14102	FI. Complement.	0,00	0,00	0,00	0,00	0,00	0,00	190,46	0,00	0,00	190,46
14199	F.I.Carrera Professional	0,00	0,00	0,00	0,00	0,00	0,00	58,65	0,00	0,00	58,65
15000	Productivitat	0,00	0,00	0,00	0,00	0,00	0,00	189,81	0,00	0,00	189,81
16000	Seguretat Social	0,00	0,00	0,00	0,00	0,00	0,00	562,29	0,00	0,00	562,29
43000	Devolució romanents GVA	447.476,17	0,00	0,00	0,00	0,00	0,00	0,00	0,00	0,00	447.476,17
<b>TOTAL DESPESSES</b>		<b>447.476,17</b>	<b>0,00</b>	<b>0,00</b>	<b>0,00</b>	<b>0,00</b>	<b>0,00</b>	<b>3.490,00</b>	<b>0,00</b>	<b>0,00</b>	<b>450.966,17</b>

**d) Romanents de crèdits**

CLASSIF. ECONÒM.	DESCRIPCIÓ	ROMANENTS COMPROMESOS		ROMANENTS NO COMPROMESOS	
		INCORPORABLES	NO INCORPORABLES	INCORPORABLES	NO INCORPORABLES
11	Personal eventual	0,00	0,00	0,00	7.594,76
12	Personal funcionari	0,00	0,00	0,00	82.101,07
14	Altres personal	0,00	0,00	0,00	26.486,50
15	Incentiu al rendiment	0,00	0,00	0,00	10.044,33
16	Quotes, prestacions i despeses s.	0,00	0,00	0,00	19.227,91
<b>1</b>	<b>DESPESES DE PERSONAL</b>	<b>0,00</b>	<b>0,00</b>	<b>0,00</b>	<b>1454.454,57</b>
20	Arrendaments	0,00	0,00	0,00	3.050,00
21	Reparacions, manteniment i c.	5.028,28	0,00	0,00	605,04
22	Material, subministrament i altres	0,00	0,00	0,00	106.775,28
23	Indemnització per raó del servei	0,00	0,00	0,00	153.659,63
24	Despeses de publicacions	0,00	0,00	0,00	21.344,70
<b>2</b>	<b>COMPRES BENS CORRENS I D.F.</b>	<b>5.028,28</b>	<b>0,00</b>	<b>0,00</b>	<b>285.434,65</b>
48	A Famílies e institucions sense l.	0,00	0,00	0,00	0,00
<b>4</b>	<b>TRANSFERÈNCIES CORRENTS</b>	<b>0,00</b>	<b>0,00</b>	<b>0,00</b>	<b>0,00</b>
62	Inversió nova associada al funcion.	0,00	0,00	0,00	17.105,44
63	Inversió de reposició associada f.	0,00	0,00	0,00	0,00
64	Inversió de caràcter immaterial	0,00	0,00	0,00	1.500,00
<b>6</b>	<b>INVERSIONS REALS</b>	<b>0,00</b>	<b>0,00</b>	<b>0,00</b>	<b>18.605,44</b>
	<b>TOTAL DESPESES</b>	<b>5.028,28</b>	<b>0,00</b>	<b>0,00</b>	<b>445.815,74</b>

Els romanents de crèdit són crèdits pressupostaris que, en finalitzar l'exercici 2023, no han arribat a la fase de disposició de la despesa.

**8.23.2. Pressupostos tancats**

**a) Pressupost de despeses. Obligacions de pressupostos tancats-**

EXERCICI	CLASSIF. ECONÒM.	DESCRIPCIÓ	PENDENTS COBRAMENT A 1 DE GENER	RECT. SALDO ENTRANT I ANULAC.	DRETS ANUL.LATS ANUL.LAC. LIQUIDAC.	AJORNAMENTS I FRACC.	DRETS COBRAMENT	DRETS RECAUDA.	DRETS CANCEL.LATS	PENDENTS COBRAMENT A 31 DESEMBRE
2022	16	Quotes, prestacions i altres s.	710,01	0,00	0,00	0,00	710,01	0,00	0,00	710,01
	21	Reparacions, manteniment i c.	1.598,53	0,00	0,00	0,00	1.598,53	886,29	0,00	712,24
	22	Material, suministres i altres	356.304,17	0,00	0,00	0,00	356.304,17	356.304,17	0,00	0,00
	24	Despeses de distribució	1.958,33	0,00	0,00	0,00	1.958,33	1.958,33	0,00	0,00
<b>TOTAL DESPESES</b>			<b>359.861,03</b>	<b>0,00</b>	<b>0,00</b>	<b>0,00</b>	<b>359.861,03</b>	<b>359.148,79</b>	<b>0,00</b>	<b>1.422,25</b>

**a) Pressupost d'ingressos. Drets a cobrar de pressupostos tancats-**

EXERCICI	CLASSIF. ECONÒM.	DESCRIPCIÓ	PENDENTS COBRAMENT A 1 DE GENER	RECT. SALDO ENTRANT I ANULAC.	DRETS ANUL.LATS ANUL.LAC. LIQUIDAC.	AJORNAMENTS I FRACC.	DRETS COBRAMENT	DRETS RECAUDA.	DRETS CANCEL.LATS	PENDENTS COBRAMENT A 31 DESEM.
2021	33	Vendes publicacions	710,01	0,00	0,00	0,00	710,01	0,00	0,00	710,01
2022	33	Vendes publicacions	1.598,53	0,00	0,00	0,00	1.598,53	886,29	0,00	712,24
	45	Transferències GV	356.304,17	0,00	0,00	0,00	356.304,17	356.304,17	0,00	0,00
	75	Transferències GV	1.958,33	0,00	0,00	0,00	1.958,33	1.958,33	0,00	0,00
<b>TOTAL</b>			<b>359.861,03</b>	<b>0,00</b>	<b>0,00</b>	<b>0,00</b>	<b>359.861,03</b>	<b>359.148,79</b>	<b>0,00</b>	<b>1.422,25</b>

**8.23.3. Compromisos de despesa amb càrrec de pressupostos d'exercici posteriors**

CLASSIF. ECONÒM.	DESCRIPCIÓ	COMPROMISOS DE DESPESES ADQUIRITS A CÀRREC DE L'EXERCICI			
		2023	2024	2025	2026
212.00	<u>Manteniment Jardineria</u>	1.485,00	5.940,00	4.455,00	
227.01	<u>Vigilància</u> Lot 1 i 6: vigilància i seguretat	55.669,47	16.841,48		
227.01	<u>Neteja</u>	11.003,75	11.003,75		

**8.23.4. Despeses amb finançament afectat**  
No existeixen

**8.23.5. Romanent de tresoreria.**

CONCEPTES	2023	2022
<b>1. (+) Fons líquids</b>	<b>112.927,84</b>	<b>153.950,31</b>
<b>2. (+) Drets pendents de cobrament</b>	<b>422.539,62</b>	<b>361.442,55</b>
(+) del Pressupost corrent	420.916,75	359.861,03
(+) de Pressupostos tancats	1.422,25	710,01
(+) d'operacions no pressupostàries	200,62	871,51
(+) d'operacions comercials	0,00	0,00
(-) dubtós cobrament	0,00	0,00
(-) cobros realitzats pendents d'aplicació definitiva	0,00	0,00
<b>3. (-) Obligacions pendents de pagament</b>	<b>77.495,69</b>	<b>67.916,69</b>
(+) del Pressupost corrent	34.404,40	25.361,99
(+) de Pressupostos tancats	0,00	0,00
(+) d'operacions no pressupostàries	43.091,29	42.554,70
(+) d'operacions comercials	0,00	0,00
(-) pagaments realitzats pendents d'aplicació definitiva	0,00	0,00
<b>4. (+) Partides pendents d'aplicació</b>	<b>0,00</b>	<b>0,00</b>
(-) cobraments realitzats pendents d'aplicació definitiva	0,00	0,00
(+) pagaments realitzats pendents d'aplicació definitiva	0,00	0,00
<b>I. Romanent de tresoreria total (1-2-3+4)</b>	<b>457.917,77</b>	<b>447.476,11</b>
<b>II. Excés de finançament afectat</b>	<b>5.028,28</b>	<b>0,00</b>
<b>III. Saldo de dubtós cobrament</b>	<b>0,00</b>	<b>0,00</b>
<b>IV. Romanent de tresoreria no afectat (-II-III)</b>	<b>452.943,49</b>	<b>447.476,11</b>

**8.23.6. Drets pressupostaris pendents de cobrament segons la seua exigibilitat**  
No procedeix

**8.23.7. Creditors per operacions devengades.**  
No procedeix



**8.24. INFORMACIÓ SOBRE LA TRESORERIA**

L'import dels fons líquids en la Tresoreria de la institució a 31 de desembre de 2023, ascendeixen a 112.927,84 euros, dels quals 552,38 euros es trobaven en metàl·lic en les dependències de la institució i 112.375,46 euros en el compte obert en una entitat bancària. Tot això consta a l'Acta d'Arqueig signada pels responsables del Consell Valencià de Cultura la qual inclou el certificat de la entitat bancària en la qual té depositats els fons, signat pel responsable d'aquesta entitat.

**8.25. INDICADORS FINANCERS, PATRIMONIALS I PRESSUPOSTARIS.**

**8.25.1 Indicadors financers i patrimonials**

a) LIQUIDITAT IMMEDIATA =  $\frac{112.927,84}{82.361,70} = 1,37$  Fons líquids/Passiu corrent

b) LIQUIDITAT A CURT TERMINI =  $\frac{112.927,84 + 422.539,62}{82.361,70} = 6,50$  Fons líquids+Drets pñts. Cobrament) /Passiu corrent

c) LIQUIDITAT GENERAL =  $\frac{535.467,46}{82.361,70} = 6,50$  Actiu corrent /Passiu corrent

d) ENDEUTAMENT =  $\frac{82.361,70 + 0,00}{82.361,70 + 0,00 + 3.100.510,13} = 0,03$  Passiu ct. + Passiu No ct.) / (Passiu ct. + passiu No cte + Patrimoni net)

e) CASH-FLOW =  $\frac{82.361,70}{-36.127,91} = -2,28$  (Passiu No ct + Passiu ct) / Fluxos nets de gestió

**J) RÀTIOS DEL COMPTE DE RESULTAT ECONÒMIC PATRIMONIAL**

Despeses/Ingressos de gestió ordinària =  $\frac{1.629.514,14}{1.597.205,31} = 1,02$

**8.25.2 Indicadors pressupostaris**

**a) Del pressupost de despeses corrent:**

1) EXECUCIÓ DEL PRESS. DE DESPESES =	1.610.483,23	=	78%	Total obligacions reconegudes netes/Crèdits totals
	2.065.006,17			
2) REALITZACIÓ DE PAGAMENT =	1.577.049,38	=	98%	Pagaments realitzats/Total obligacions reconegudes netes
	1.610.483,23			
3) ESFUERZO INVERSOR =	4.894,56	=	0%	Total obligacions reconegudes netes (Cap 6 y 7)/Total obligacions reconegudes netes
	1.610.483,23			
4) PERIODO MEDIO DE PAGO =	912.557.606,00	=	7,80	Obligacions pendents de pagament * 365/ obligacions reconegudes netes
	1.610.483,23			

**b) Del pressupost d'ingressos corrent:**

1) EXECUCIÓ DEL PRESS. D'INGRESSOS =	1.620.979,03	=	78%	Drets reconeguts nets/Previsions definitives
	2.065.006,17			
2) REALITZACIÓ DE COBRAMENTS =	1.200.062,28	=	74%	Recaudació neta/Drets reconeguts nets
	1.620.979,03			
3) PERIODE MITJÀ DE COBRAMENT =	153.634.613,75	=	94,78	Drets pendents de cobrament * 365/ drets reconeguts nets
	1.620.979,03			

**c) De Pressupostos Tancats:**

1) REALITZACIÓ DE PAGAMENTS =	25.361,99	=	100%	Pagaments/Saldo inicial Obligacions (+/-modificacions i anul·lacions))
	25.361,99			
2) REALITZACIÓ DE COBRAMENT =	359.361,99	=	100%	Cobraments/Saldo inicial Drets (+/-modificacions i anul·lacions)
	360.571,04			

**8.26. INFORMACIÓ SOBRE EL COST DE LES ACTIVITATS**

No consten dades en la Institució

**8.27. INDICADORS DE GESTIÓ**

No consten dades en la institució

**8.28. FETS POSTERIOS AL TANCAMENT**

No s'han produït fets posteriors que posen de manifest circumstàncies que ja existien en la data de tancament de l'exercici i que, per aplicació de les normes de registre i valoració i d'acord amb la seua naturalesa, hagen suposat o no la inclusió d'un ajust en les xifres contingudes en els documents que integren els comptes anuals. Així mateix, tampoc han tingut lloc fets posteriors que mostren condicions que no existien al tancament de l'exercici i que siguen de tal importància que, si no se subministra informació sobre aquest tema, podria afectar la capacitat d'avaluació dels usuaris dels comptes anuals.