

CONSELL VALENCIÀ () *de* CULTURA

COMPTE ANUAL
EXERCICI 2020



Els comptes anuals del Consell Valencià de Cultura se corresponen amb el model establert en l'Ordre 15/2019, de la Conselleria d'Hisenda i Model Econòmic, per la qual es dicten instruccions per a l'adaptació al Pla General de Comptabilitat Pública aprovat per l'Ordre EHA/1037/2010, de 13 d'abril, segons estableix la disposició transitòria única de l'Ordre 8/2017, d'1 de setembre, de la Conselleria d'Economia, Hisenda i Ocupació i és el següent:

1. Aspectes derivats de la transició a les noves normes comptables
2. Balanç de situació
3. Compte del resultat econòmic-patrimonial
4. Estat total de canvis del patrimoni net
5. Estat d'ingressos i despeses reconegudes
6. Estat d'operacions amb l'entitat o entitats propietàries
7. Estat de fluxos d'efectiu
8. Estat de liquidació del pressupost
 - 8.1. Liquidació del pressupost de despeses
 - 8.2. Liquidació del pressupost d'ingressos
 - 8.3. Resultat pressupostari
9. Memòria
 - 9.1. Organització i activitat
 - 9.2. Gestió indirecta de serveis públics, convenis i unes altres formes de col·laboració
 - 9.3. Bases de presentació dels comptes
 - 9.4. Normes de reconeixement i valoració
 - 9.5. Immobilitzat material
 - 9.6. Inversions immobiliàries
 - 9.7. Immobilitzat intangible
 - 9.8. Arrendaments financers i altres operacions de naturalesa similar
 - 9.9. Actius financers
 - 9.10. Passius financers
 - 9.11. Cobertures comptables

- 9.12. Actius contruïts o adquirits per a altres entitats i altres existències
- 9.13. Moneda estrangera
- 9.14. Transferències, subvencions i altres ingressos i despeses
- 9.15. Provisions i contingències
- 9.16. Informació sobre medi ambient
- 9.17. Actius en estat de venda
- 9.18. Presentació per activitats del compte del resultat econòmic-patrimonial
- 9.19. Operacions per administració de recursos per compte d'altres *entès públics
- 9.20. Operacions no pressupostàries de tresoreria
- 9.21. Contractació administrativa. Procediments d'adjudicació
- 9.22. Valors rebuts en dipòsit
- 9.23. Informació pressupostària
- 9.24. Informació sobre la Tresoreria
- 9.25. Indicadors financers, patrimonials i pressupostaris
- 9.26. Informació sobre el cost de les activitats
- 9.27. Indicadors de gestió
- 9.28. Fets posteriors al tancament.

1. ASPECTES DERIVATS DE LA TRANSICIÓ A LES NOVES NORMES COMPTABLES

S'ha aplicat en els presents comptes anuals el Pla General de Comptabilitat Pública aprovat per Ordre EHA/1037/2010, de 13 d'abril, de conformitat amb la seua disposició transitòria tercera (i, referida en els mateixos termes la regla tercera de l'Ordre de la Conselleria d'Hisenda i Model Econòmic) ha d'indicar-se que, en ser aquest el primer compte anual en la qual la citada Ordre s'aplica no es reflectiran en el balanç, en el compte del resultat econòmic patrimonial ni en la resta d'estats que inclouen informació comparativa, les xifres relatives a l'exercici o exercicis anteriors.

No obstant l'anterior, en la present memòria s'ha inclòs el balanç i el compte del resultat econòmic patrimonial inclosos en els comptes anuals de l'exercici anterior, 2019.

2. BALANÇ DE SITUACIÓ

ACTIU	2020	2019	PATRIMONI NET I PASSIU	2020	2019
A) Actiu no corrent	2.241.620,28	0,00	A) Patrimoni net	2.636.386,64	0,00
I. Immobilitzat intangible	6,05	0,00	I. Patrimoni aportat	3.349.793,09	0,00
1. Inversió en investigació i desenvolupament	0,00	0,00			
3. Aplicacions informàtiques	6,05	0,00	II. Patrimoni generat	-713.406,45	0,00
II. Immobilitzat material	2.036.441,88	0,00	1. Resultats d'exercicis anteriors	-470.732,21	0,00
2. Construccions	0,00	0,00	2. Resultats d'exercici	-242.674,24	
4. Béns del patrimoni històric	2.033.639,93	0,00	III. Ajustos per canvis de valor	0,00	0,00
5. Altre immobilitzat material	2.801,95	0,00	1. Immobilitzat no financer	0,00	0,00
III. Inversions immobiliàries	205.172,35	0,00	3. Operacions de cobertura	0,00	0,00
1. Terrenys	19.000,64	0,00	IV. Altres increments patrimonials	0,00	0,00
2. Construccions	186.171,71	0,00			
B) Actiu corrent	455.127,98	0,00	B) Passiu no corrent	0,00	0,00
III. Deutors i altres comptes a cobrar	331.565,36	0,00	I. Provisions a llarg termini	0,00	0,00
1. Deutors per operacions de gestió	330.931,83	0,00	II. Deutes a llarg termini	0,00	0,00
2. Altres comptes a cobrar	392,58	0,00			
3. Administracions públiques	240,95	0,00			
VII. Efectiu i altres actius líquids	123.562,62	0,00	C) Passiu corrent	60.361,62	0,00
2. Tresoreria	123.562,62	0,00	IV. Creditors i altres comptes a pagar	60.361,62	0,00
			1. Creditors per operacions de gestió	15.207,96	0,00
			3. Administracions públiques	45.153,66	0,00
TOTAL ACTIU (A+B)	2.696.748,26	0,00	TOTAL PASSIU (A+B+C)	2.696.748,26	0,00

3. COMPTE DEL RESULTAT ECONÒMIC-PATRIMONIAL

	2020	2019
1. Ingressos tributaris i cotitzacions socials		
b) Taxes	946,64	0,00
	946,64	0,00
2. Transferències i subvencions rebudes	1.473.220,00	0,00
a) De l'exercici	1.473.220,00	0,00
a.2) Transferències	1.473.220,00	0,00
A) TOTAL INGRESSOS DE GESTIÓ ORDINÀRIA	1.474.166,64	0,00
8. Despeses de personal	-552.502,38	0,00
a) Sous, salaris i assimilats	-439.968,87	0,00
b) Càrregues socials	-112.533,51	0,00
9. Transferències i subvencions concedides	-662.832,75	0,00
11. Altres despeses de gestió ordinària	-506.156,13	0,00
a) Subministraments i serveis exteriors	-506.156,13	0,00
12. Amortització de l'immobilitzat	-18.722,49	0,00
B) TOTAL DESPESES DE GESTIÓ ORDINÀRIA	-1.740.213,75	0,00
I. Resultat (estalvi o desestalvi) de la gestió ordinària	-266.047,11	0,00
II. Resultat de les operacions no financeres	-266.047,11	0,00
15. Ingressos financers	0,00	0,00
16. Despeses financeres	-127,13	0,00
b) Altres	-127,13	0,00
III. Resultat de les operacions financeres	-127,13	0,00
IV. Resultat (estalvi o desestalvi) net de l'exercici	-266.174,24	0,00

El resultat econòmic-patrimonial calculat representa el destalvi obtingut en l'exercici per import de 266.174,24€, es a dir, que les despeses pressupostàries superen els ingressos pressupostaris realitzats durant l'exercici.

4. ESTAT TOTAL DE CANVIS DEL PATRIMONI NET

	I. Patrimoni aportat	II. Patrimoni generat	III. Ajustos per canvis de valor	IV. Altres increments patrimonials	TOTAL
A. PATRIMONI NET AL FINAL DE L'EXERCICI 2019	3.342.993,09	-470.732,21		0,00	2.872.260,88
B. AJUSTOS PER CANVIS DE CRITERIS COMPTABLES I CORRECCIÓ ERRORS	0,00	0,00	0,00	0,00	0,00
C. PATRIMONI NET INICIAL AJUSTAT DE L'EXERCICI 2020 (A+B)	3.342.993,09	-470.732,21	0,00	0,00	2.872.260,88
D. VARIACIONS DEL PATRIMONI NET EXERCICI 2020					
1. Ingressos i despeses reconegudes en l'exercici	0,00	-242.674,24	0,00	0,00	-242.674,24
2. Operacions amb l'entitat o entitats propietàries	0,00	0,00	0,00	0,00	0,00
3. Altres variacions del patrimoni net	0,00	0,00	0,00	0,00	0,00
E. PATRIMONI NET AL FINAL DE L'EXERCICI 2020 (C+D)	3.342.993,09	-713.406,45	0,00	0,00	2.629.586,64

5. ESTAT D'INGRESSOS I DESPESES RECONEGUDES

	2020	2019
I. Resultat econòmic patrimonial		
II. Ingressos i despeses reconegudes directament en el patrimoni net:	242.674,24	0,00
1. Immobilitzat no financer	0,00	0,00
1.1 Ingressos		
1.2 Despeses		
2. Actius i passius financers	0,00	0,00
2.1 Ingressos		
2.2 Despeses		
3. Cobertures comptables	0,00	0,00
3.1 Ingressos		
3.2 Despeses		
4. Altres increments patrimonials	0,00	0,00
Total (1+2+3+4)	0,00	0,00
III. Transferències al compte del resultat econòmic patrimonial o al valor inicial de la partida coberta		
1. Immobilitzat no financer	0,00	0,00
2. Actius i passius financers	0,00	0,00
3. Cobertures comptables	0,00	0,00
3.1 Importos transferits al compte del resultat econòmic patrimonial		
3.2 Importos transferits al valor inicial de la partida coberta		
4. Altres increments patrimonials	0,00	0,00
Total (1+2+3+4)	0,00	0,00
IV. TOTAL ingressos i despeses reconegudes (I + II + III)	242.674,24	0,00

6. ESTAT D'OPERACIONS AMB LA ENTITAT O ENTITATS PROPIETÀRIES

No procedeix

7. ESTAT DE FLUXES D'EFECTIU

CONCEPTES	2020	2019
I. FLUXOS D'EFECTIU DE LES ACTIVITATS DE GESTIÓ		
A) Cobraments:		
1. Ingressos tributaris i cotitzacions socials	1.630.476,63	0,00
2. Transferències i subvencions rebudes	0,00	0,00
3. Vendes i prestacions de serveis	1.628.911,66	0,00
4. Gestió de recursos recaptats per compte d'altres ens	576,76	0,00
5. Interessos i dividendes cobrats	0,00	0,00
6. Altres cobraments	0,00	0,00
6. Altres cobraments	988,21	0,00
B) Pagaments:	1.717.189,45	0,00
7. Despeses de personal	549.565,27	0,00
8. Transferències i subvencions concedides	662.832,75	0,00
9. Aprovisionaments	0,00	0,00
10. Altres despeses de gestió	513.793,83	0,00
11. Gestió de recursos recaptats per compte d'altres ens	0,00	0,00
12. Interessos pagats	127,13	0,00
13. Altres pagaments	-9.129,53	0,00
Fluxos nets d'efectiu per activitats de gestió (+A-B)	-86.712,82	0,00
II. FLUXOS D'EFECTIU DE LES ACTIVITATS D'INVERSIÓ		
C) Cobraments:		
1. Venda d'inversions reals	0,00	0,00
2. Venda d'actius financers	0,00	0,00
3. Altres cobraments de les activitats d'inversió	0,00	0,00
D) Pagaments:	22.089,48	0,00
4. Compra d'inversions reals	22.089,48	0,00
5. Compra d'actius financers	0,00	0,00
6. Altres pagaments de les activitats d'inversió	0,00	0,00
Fluxos nets d'efectiu per activitats d'inversió (+C-D)	-22.089,48	0,00

CONCEPTES	2020	2019
III. FLUXOS D'EFECTIU DE LES ACTIVITATS DE FINANCIACIÓ		
E) Augments en el patrimoni:		
1. Aportacions de l'entitat o entitats propietàries	0,00	0,00
F) Pagaments a l'entitat o entitats propietàries:		
2. Devolució d'aportacions i repartiment de resultats de l'entitat o entitats propietàries	0,00	0,00
G) Cobraments per emissió de passius financers:		
3. Obligacions i altres valors negociables	0,00	0,00
4. Préstecs rebuts	0,00	0,00
5. Altres deutes	0,00	0,00
H) Pagaments per reembossament de passius financers:		
6. Obligacions i altres valors negociables	0,00	0,00
7. Préstecs rebuts	0,00	0,00
8. Altres deutes	0,00	0,00
Fluxos nets d'efectiu per activitats de finançament (+E-F+G-H)	0,00	0,00
IV. FLUXOS D'EFECTIU PENDENTS DE CLASIFICACIÓ		
I) Cobraments pendents d'aplicació	0,00	0,00
J) Pagaments pendents d'aplicació	0,00	0,00
Fluxos nets d'efectiu pendents de classificació (+I-J)	0,00	0,00
V. EFECTE DE LES VARIACIONS DELS TIPUS DE CANVI		
VI. INCREMENT/DISMINUCIÓ NETA DEL EFECTIU I ACTIU LIQUIDS EQUIVALENTS AL EFECTIU (+I+III+IV+V)	-108.802,30	0,00
Efectiu i actius líquids equivalents a l'efectiu a l'inici de l'exercici	232.364,92	0,00
Efectiu i actius líquids equivalents a l'efectiu al final de l'exercici	123.562,62	0,00

8.- ESTAT DE LIQUIDACIÓ DEL PRESSUPOST
8.1. LIQUIDACIÓ DEL PRESSUPOST DE DESPESES

CLASSIF. ECONÒM.		CRÈDITS PRESSUPOSTARIS		DESPESES COMPROMESSES	OBLIGACIONS RECONEGUDES NETES	ROMANENTS DE CRÈDIT	PAGAMENTS	OBLIGACIONS PENDENTS PAGAMENT 31 DESEMBRE
		INICIALS	MODIFICACIONS					
110	Personal eventual	109.915,05	-3.801,70	106.113,35	101.597,80	4.515,55	101.597,80	0,00
120	Personal funcionari. Bàsiques	100.036,62	-4.162,51	95.874,11	71.024,35	24.849,76	71.024,35	0,00
121	Personal funcionari. Compl.	116.703,08	2.334,07	119.037,15	118.059,34	977,81	118.059,34	0,00
140	Laboral eventual	50.402,55	1.008,05	51.410,60	49.242,47	2.168,13	49.242,47	0,00
141	Funcionaris interins	79.627,60	1.592,55	81.220,15	78.303,43	2.916,72	78.303,43	0,00
150	Incentius al rendiment	28.225,70	0,00	28.225,70	21.741,48	6.484,22	21.741,48	0,00
160	Quotes socials	95.889,40	14.749,54	110.638,94	112.533,51	-1.894,57	103.235,27	9.298,24
162	Prestacions socials	5.200,00	0,00	5.200,00	0,00	5.200,00	0,00	0,00
CAPÍTOL I	DESPESES PERSONAL	586.000,00	11.720,00	597.720,00	552.502,38	45.217,62	543.204,14	9.298,24
205	Arrendaments mobiliari	11.050,00	0,00	11.050,00	2.444,20	8.605,80	2.444,20	0,00
212	Reparacions edificis i altres c.	60.425,60	-15.000,00	45.425,60	18.470,74	29.775,69	14.521,59	1.128,32
215	Reparacions mobiliari i	11.940,00	0,00	11.940,00	11.639,79	300,21	11.639,79	0,00
216	Equips processos d'informació	5.860,00	0,00	5.860,00	59,99	5.800,01	59,99	0,00
220	Material d'oficina	38.000,00	0,00	38.000,00	14.507,11	23.492,89	14.507,11	0,00
221	Subministrament	22.500,00	0,00	22.500,00	13.742,86	8.757,14	13.742,86	0,00
222	Comunicacions	36.000,00	0,00	36.000,00	6.331,29	29.668,71	6.331,29	0,00
223	Transports	26.000,00	0,00	26.000,00	11.447,25	14.552,75	10.917,60	529,65
224	Primes de segurs	9.000,00	0,00	9.000,00	1.326,09	7.673,91	1.326,09	0,00
226	Despeses diverses	49.074,40	-1.000,00	48.074,40	26.768,82	21.305,58	26.768,82	0,00
227	Treballs altres empreses	130.600,00	0,00	130.600,00	106.950,12	26.008,12	100.340,13	4.251,75
230	Dietes	1.050,00	0,00	1.050,00	867,90	182,10	867,90	0,00
231	Locomoció	8.000,00	0,00	8.000,00	837,87	7.162,13	837,87	0,00
232	Traslats	14.034,40	0,00	14.034,40	1.655,40	12.379,00	1.655,40	0,00
233	Indemnització per raó servei	383.465,60	0,00	383.465,60	279.135,00	104.330,60	279.135,00	0,00
240	Despeses de publicacions	44.500,00	0,00	44.500,00	15.150,77	29.349,23	15.150,77	0,00
CAPÍTOL II	COMPRES BÉNS CORRENTS	851.500,00	-16.000,00	835.500,00	511.335,20	329.343,87	500.246,41	5.909,72

CLASSIF. ECONÒM.		CRÈDITS PRESSUPOSTARIS			DESPESES COMPROMESSES	OBLIGACIONS RECONEGUDES NETES	ROMANENTS DE CRÈDIT	PAGAMENTS	OBLIGACIONS PENDENTS PAGAMENT 31 DESEMBRE
		INICIALS	MODIFICACIONS	DEFINITIU					
359	Despeses financeres	0,00	1.000,00	1.000,00	127,13	127,13	872,87	127,13	0,00
CAPÍTOL III	DESPESES FINANCERES	0,00	1.000,00	1.000,00	127,13	127,13	872,87	127,13	0,00
430	A la Generalitat per devolució	0,00	638.832,79	638.832,79	638.832,79	638.832,79	0,00	638.832,79	0,00
480	A Famílies e Institucions	24.000,00	0,00	24.000,00	23.999,96	23.999,96	0,04	23.999,96	0,00
CAPÍTOL IV	TRANSFERÈNCIES CORRENTS	24.000,00	638.832,79	662.832,79	662.832,75	662.832,75	0,04	662.832,75	0,00
620	Inversió nova associada al f.	7.000,00	15.000,00	22.000,00	17.786,41	17.786,41	4.213,59	17.786,41	0,00
622	Inversió edificis i altres cons.	7.000,00	0,00	7.000,00	0,00	0,00	7.000,00	0,00	0,00
630	Inversió de reposició func.	7.000,00	0,00	7.000,00	2.328,35	2.328,35	4.671,65	2.328,35	0,00
640	Inversió de caràcter immater.	2.500,00	0,00	2.500,00	0,00	0,00	2.500,00	0,00	0,00
CAPÍTOL VI	INVERSIONS REALS	23.500,00	15.000,00	38.500,00	20.114,76	20.114,76	18.385,24	20.114,76	0,00
	TOTAL DESPESES	1.485.000,00	650.552,79	2.135.552,79	1.746.912,22	1.741.733,15	393.819,64	1.726.525,19	15.207,96

8.2. LIQUIDACIÓ DEL PRESSUPOST D'INGRESSOS

CLASSIF. ECONÒM.	PREVISIONS PRESSUPOSTÀRIES	DRETS RECONEGUTS		DRETS RECONEGUTS		RECAUDACIÓ NETA	DRETS PENDENTS COBRAMENT A 31 DE DESEMBRE
		INICIALS	MODIFICACIONS	DEFINITIU	ANUL·LATS		
330	Preus públics	0,00	0,00	0,00	0,00	193,24	753,40
380	Reintegrants	0,00	0,00	0,00	0,00	0,00	0,00
CAPÍTOL III	TAXES I ALTRES INGRESSOS	0,00	0,00	0,00	0,00	193,24	753,40
452	De l'Administració de la Generalitat	1.461.500,00	11.720,00	1.473.220,00	0,00	1.146.958,27	326.261,73
CAPÍTOL IV	TRANSFERÈNCIES CORRENTS	1.461.500,00	11.720,00	1.473.220,00	0,00	1.146.958,27	326.261,73
520	Interessos de dipòsits	0,00	0,00	0,00	0,00	0,00	0,00
CAPÍTOL V	INGRESSOS PATRIMONIALS	0,00	0,00	0,00	0,00	0,00	0,00
750	De l'Administració de la Generalitat	23.500,00	0,00	23.500,00	0,00	19.583,30	3.916,70
CAPÍTOL VII	TRANSFERÈNCIES CAPITAL	23.500,00	0,00	23.500,00	0,00	19.583,30	3.916,70
87000	F. incorporació devolució romanents a Hisenda	0,00	638.832,79	638.832,79	0,00	0,00	0,00
CAPÍTOL VIII	ACTIUS FINANCERS	0,00	638.832,79	638.832,79	0,00	0,00	0,00
TOTAL INGRESSOS		1.485.000,00	650.552,79	2.135.552,79	0,00	1.166.734,81	330.931,83

La Disposició Addicional Primera de la Llei 10/2019, de 27 de desembre, de pressupostos de la Generalitat per a l'exercici 2020, estableix que Les Corts, la Sindicatura de Comptes, el Consell Valencià de Cultura, el Síndic de Greuges, el Consell Jurídic Consultiu, l'Acadèmia Valenciana de la Llengua i el Comitè Econòmic i Social, amb anterioritat al 30 de març de 2020, hauran de reintegrar a la Generalitat la totalitat dels romanents de tresoreria, excepte aquells que queden vinculats per l'aplicació del que preveu el primer apartat de la dita disposició addicional. Per Acord del Consell de 24 d'abril de 2020, la Generalitat Valenciana ens ha compensat l'import de 638.832,79 € corresponents al reintegrament de romanents de tresoreria de l'exercici 2019.

En compliment del criteri comptable indicat en l'Informe de fiscalització de la Sindicatura de Comptes a totes les Institucions estatutàries de la Generalitat Valenciana, el reintegrament del romanent de tresoreria s'ha imputat al pressupost de l'exercici següent, mitjançant una modificació pressupostària per a dotar crèdit al capítol IV de Despeses, Transferències Corrents, per l'import a reintegrar, finançat amb un augment del pressupost del capítol VIII d'Ingressos, Actius financers.

8.3. RESULTAT PRESSUPOSTARI.

CONCEPTES	DRETS RECONEGUTS	OBLIGACIONS RECONEGUDES	IMPORTS
1. (+) Operacions corrents	1.474.166,64	1.721.618,39	
2. (+) Operacions no financeres	23.500,00	20.114,76	
3. (+) Operacions comercials			
I. RESULTAT PRESSUPOSTARI DE L'EXERCICI (1+2+3)	1.497.666,64	1.741.733,15	
II. VARIACIÓ NETA DE PASIUS FINANCERS			
III. SALDO PRESSUPOSTARI DE L'EXERCICI (I+II)			-244.066,51
4. (+) Crèdits gastats finançats amb romanent de tresoreria			638.832,79
5. (-) Desviacions de finançament positiu per recursos de l'exercici en despeses amb finançament afectada			
6. (+) Desviacions de finançament negatiu en despeses amb finançament afectada			
IV. SUPERÀVIT O DÉFICIT DE FINANÇAMENT DE L'EXERCICI (III+4-5+6)			394.766,28

La liquidació del pressupost de l'exercici 2020 presenta un resultat pressupostari inicial negatiu de 244.066,51 €, es a dir, hi ha un dèficit de finançament obtingut de la diferència entre els drets reconeguts nets i les obligacions reconegudes netes. A aquest import cal afegir els crèdits gastats finançats amb romanent de tresoreria, per import de 638.832,79 €, corresponent a la modificació pressupostària per la incorporació dels romanents de tresoreria de 2019 per a la devolució a la Generalitat. Tot allò indica que la institució ha tingut un superàvit de finançament en l'exercici 2020 per import de 394.766,28 €.

9. MEMÒRIA

9.1. ORGANITZACIÓ I ACTIVITAT

- La Llei de la Generalitat Valenciana 12/1985, de 30 d'octubre, va crear el Consell Valencià de Cultura.
- Llei 12/2017, de 2 de novembre, de la Generalitat, de modificació de les lleis reguladores de les institucions de la Generalitat per garantir la igualtat entre dones i homes als seus òrgans.
- Decret 202/1985, de 15 de desembre, del Govern Valencià, pel qual s'aprova el Reglament d'Organització i Funcionament del Consell Valencià de Cultura.

D'acord amb el que disposa l'article 20 de l'Estatut d'Autonomia, el Consell Valencià de Cultura, forma part de les institucions que constitueixen la Generalitat.

Així mateix, l'article 40 de l'Estatut estableix que "Quant al procediment del nomenament dels membres, funcions, facultats, estatut i duració del mandat, caldrà ajustar-se al que disposa la Llei de les Corts que ho regule.

Mitjançant, el Decret 202/1998, de 15 de desembre, el Govern Valencià va aprovar el Reglament d'Organització i Funcionament del CVC.

El Títol Primer de la Llei del CVC, en l'article 5, i l'article 6 del Reglament, enumera específicament les funcions del Consell Valencià de Cultura, i que són les següents:

- a) Evacuar els informes o dictàmens i realitzar els estudis que li sol·liciten les Institucions Públiques de la Comunitat Valenciana.
- b) Informar els avantprojectes normatius que, a causa de la seua rellevància, li siguem sotmesos a consulta.
- c) Proposar al President de la Generalitat la distinció de les persones, entitats o institucions que se n'hagen fet mereixedores pel seu treball o la seua dedicació provada a l'estudi, la defensa o la promoció de la cultura valenciana.
- d) Elaborar i elevar al Consell de la Generalitat una Memòria anual en la qual, a més d'exposar les seues activitats durant l'exercici, es recullen les observacions i consells pertinents per a la defensa i la promoció de la seua llengua i la cultura valencianes, en qualsevol de les seues manifestacions.
- e) Les altres que el President de la Generalitat, les Corts Valencianes, o el Govern Valencià li encarreguen.

ESTRUCTURA ORGANITZATIVA BÀSICA

El Consell Valencià de Cultura està compost per vint-i-un membres, elegits per majoria de dos terços del nombre de dret de diputats de les Corts Valencianes entre les persones de prestigi rellevant o de reconegut mèrit intel·lectual dins l'àmbit cultural valencià proposades pels grups parlamentaris.

Els membres del Consell són nomenats pel President de la Generalitat Valenciana per un període de sis anys i poden ser elegits novament.

CONSELL VALENCIÀ (**V**) de CULTURA

COMPTES ANUALS EXERCICI 2020

El President de la Generalitat Valenciana nomena per decret el President del Consell Valencià de Cultura entre els seus membres, prèvia audiència d'aquests.

El CVC es regeix per òrgans col·legiats i unipersonals.

Són òrgans de govern:

- El Ple del Consell, màxim òrgan decisor de la institució, al que corresponen les competències establides a l'article dotze del Reglament
- La Comissió de Govern, integrada pel president, el vicepresident i el secretari del Consell, i quatre membres d'aquest. El vicepresident i el secretari seran designades pel president, i els altres seran elegits per majoria absoluta de vots dels membres del CVC en llista oberta, les competències estan recollides a l'article dinou del Reglament.
- El President, que té atribuïda la representació legal del CVC i altres competències previstes en l'article vint-i-u del Reglament.

Són òrgans informatius i de treball: les comissions permanents i les temporals.

L'article trenta-quatre del Reglament enumera les comissions amb caràcter permanent i són les següents: la Comissió Jurídica i d'Interpretació Reglamentària, Comissió de Lligat Històric i Artístic, Comissió de Promoció Cultural, Comissió de les Ciències i Comissió de les Arts.

Organigrama funcionament

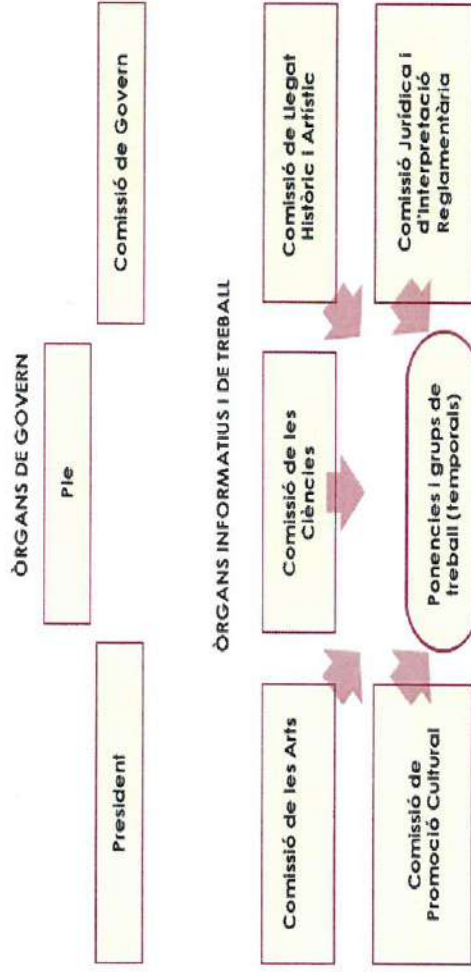

Activitat dels òrgans de la institució

Reunions ordinàries	Reunions	
	Ordinàries	Extraordinàries
Ple del Consell	9	
Comissió de les Arts	10	
Comissió de les Ciències	10	
Comissió de Govern	9	1
Comissió Jurídica	10	
Comissió de Llegat Històric	10	
Comissió de Promoció Cultural	10	
Subtotal		69
Altres reunions	Ordinàries	Extraordinàries
Mesa de contractació	1	
Grups de Treball	7	
GT Concurs	1	
Subtotal		9
TOTAL reuniones		78

Respecte a la composició de la plantilla

DISTRIBUCIÓ LLOCS OCUPATS EN LA RPT	Número
- Personal funcionari de carrera	5
- Personal funcionari interí	2
- Personal laboral	1
- Personal eventual	2

9.2. GESTIÓ INDIRECTA DE SERVEIS PÚBLICS, CONVENIS I ALTRES FORMES DE COL·LABORACIÓ

No es contempla en aquesta Institució.

9.3. BASES DE PRESENTACIÓ DE COMPTES
9.3.1. Aspectes generals

ORGANITZACIÓ COMPTABLE.

L'article 20.3 de la Llei orgànica 1/2006, de 10 d'abril, de Reforma de la Llei orgànica 5/1982, d'1 de juliol, d'Estatut d'Autonomia de la Comunitat Valenciana estableix al Consell Valencià de Cultura, la Sindicatura de Comptes, el Sindic de Greuges, el Consell Valencià de Cultura, l'Acadèmia Valenciana de la Llengua, el Consell Jurídic Consultiu i el Comitè Econòmic i Social com institucions que constitueixen la Generalitat i en formen part integral.

Totes estes institucions, amb independència de la seua configuració jurídica, tenen el seus pressupostos integrats en el de la Generalitat i tenen un règim específic de gestió dels seus pressupostos i de percepció dels fons. Així el Consell Valencià de Cultura s'integra pressupostàriament com a Secció 03, Servici 01 Servicis de caràcter general, Programa 111.30 Assessorament cultural, del pressupost de la Generalitat.

El CVC es troba sotmès al règim de comptabilitat pública, d'acord amb el que disposa la Llei 1/2015, de 6 de febrer, de la Generalitat, d'Hisenda Pública, del Sector Públic Instrumental i de Subvencions.

No obstant les institucions de la Generalitat tenen unes característiques específiques reflectides en la normativa, que són:

- Gestió pressupostària completament independent de l'administració del Consell.
 - Cadascuna d'estes institucions contiuix una secció independent del pressupost de la Generalitat.
 - Tenen un tractament diferenciat dels romanents de crèdit (disposició addicional primera, apartat 1 de la Llei de Pressupostos de la Generalitat), que podran incorporar els romanents de pressupostos anteriors als mateixos capítols pressupostaris en què estigueren consignats en l'exercici anterior.
 - Les dotacions pressupostàries de les seccions corresponents a les institucions es lliuraran mensualment, per dotzenes parts, a nom d'aquestes i no estaran subjectes a justificació, (disposició addicional primera, apartat 2 de la Llei de Pressupostos de la Generalitat).
 - L'examen dels comptes del Consell Valencià de Cultura correspon a la Sindicatura de Comptes.
- La Llei de Creació y el Reglament d'Organització i Funcionament del Consell Valencià de Cultura, regulen els següents aspectes relatius al règim econòmic i pressupostari:
 - Al Ple del Consell li correspon l'aprovació de l'avantprojecte de despeses de la Institució, prèvia l'elaboració per la Comissió de Govern, per a la seua remissió al Consell de la Generalitat Valenciana, Així com l'aprovació de la seua liquidació i del compte anual.
 - Al Ple li competeix l'aprovació de les modificacions pressupostàries, competència delegada en la Comissió de Govern, per Acord del Ple de la institució, de 26 de juliol del 2004.
 - Correspon a la Comissió de Govern dirigir i controlar l'execució del Pressupost del CVC, preparar la seua liquidació i el compte anual, disposar les despeses pròpies del serveis del Consell dins dels límits legal i pressupostaris i exercir les facultats ordinàries en matèria de contractació administrativa.

- El President és l'òrgan competent per a ordenar els pagaments.
 - Correspon al Secretari, gestionar l'execució pressupostària i els documents comptables i de pagament, així com formar i custodiar els expedients individuals del personal al servei del CVC.
 - Les despeses de funcionament del CVC, inclosos els corresponents a personal, seran cobertes mitjançant les dotacions que a tal finalitat consignen en els Pressupostos de la Generalitat Valenciana.
 - Així mateix, les Bases d'Execució del Règim Pressupostari, Comptable i de la Contractació Administrativa per a l'exercici 2020, aprovades pel Ple de 27 de gener.
 - La liquidació del Pressupost de la Institució, serà remesa al Conseller d'Hisenda i Model Econòmic, una vegada aprovada pel Ple.
 - El compte anual aprovat serà remès a la Sindicatura de Comptes per a la seua fiscalització en el terme establert en la Llei.
- La normativa legal aplicable al CVC en matèria pressupostària, comptable i de contractació, és la següent:
 - Llei Orgànica 2/2012, de 27 d'abril, d'estabilitat pressupostària i sostenibilitat financera.
 - Llei 47/2003, de 26 de novembre, General Pressupostària.
 - Llei 1/2015, de 6 de febrer, de la Generalitat, d'Hisenda Pública, del Sector Públic Instrumental i de Subvencions.
 - Llei 39/2015, d'1 d'octubre, del Procediment Administratiu Comú de les Administracions Públiques.
 - Llei 40/2015, d'1 d'octubre, de Règim Jurídic del Sector Públic.
 - Llei 9/2017, de 8 de novembre, de Contractes del Sector Públic, per la qual es transposen a l'ordenament jurídic espanyol les Directives del Parlament Europeu i del Consell 2014/23/UE i 2014/24/UE, de 26 de febrer de 2014.
 - Llei 5/2016, de 6 de maig, de Comptes Oberts per a la Generalitat Valenciana.
 - Llei 11/2016, de 28 de novembre, de la Generalitat, de la Agència de Prevenció i Lluita contra el Fraus i la Corrupció de la Comunitat Valenciana.
 - Llei 2/2015, de 2 d'abril, de la Generalitat, de Transparència, Bon Govern i Participació Ciutadana de la Comunitat Valenciana.
 - Llei 6/2020, d'11 de novembre, reguladora de determinats aspectes dels serveis electrònics de confiança.
 - Lleis anuals de pressupostos de la Generalitat Valenciana per a cada exercici econòmic i lleis anuals de mesures d'acompanyament dels pressupostos de la GV.
 - Reial Decret 1098/2001, de 12 d'octubre, pel qual s'aprova el Reglament general de la Llei de Contractes de les Administracions Públiques.
 - Reial Decret 773/2015, de 28 d'agost, pel qual es modifiquen determinats preceptes del Reglament General de la Llei de Contractes de les Administracions Públiques, aprovat pel Decret 1098/2001, de 12 d'octubre.
 - Ordre 8/2017, d'1 de setembre, de la Conselleria d'Hisenda i Model Econòmic, per la qual es deroga l'ordre de 16 de juliol del 2001, de la Conselleria d'Economia, Hisenda i Ocupació, per la qual s'aprova el Pla General de Comptabilitat Pública de la Generalitat Valenciana.
 - Orde 15/2019, de la Conselleria d'Hisenda i Model Econòmic, per la qual es dicten instruccions per a l'aplicació del que es disposa en la disposició transitòria única de l'Ordre 8/2017, d'1 de setembre, de la Conselleria d'Hisenda i Model Econòmic

- Orde de 12 de desembre de 1994, de la Conselleria d'Economia i Hisenda, sobre gestió i registre comptable de les operacions d'administració i execució del Pressupost de la Generalitat Valenciana.
 - Resolució de 28 de desembre de 2001, de la Intervenció General de la Generalitat Valenciana, per la qual s'aprova la tabla d'equivalències entre les aplicacions econòmiques de l'estructura pressupostària i els comptes comptables del Pla General de Comptabilitat Pública de la Generalitat Valenciana.
 - Acord del Consell, el 12 de setembre de 2014, d'adhesió de la Generalitat a la plataforma electrònica *FACe-Punt General d'Entrada de Factures Electròniques de l'Administració General de l'Estat, de la Secretaria d'Estat d'Administracions Públiques del Ministeri d'Hisenda i Administracions Públiques.
 - La comptabilitat del CVC es realitza per procediments informàtics per mitjà d'una aplicació informàtica que permet executar els pressupostos i enllaçar amb la comptabilitat general o financera, regulada en el Pla General de Comptabilitat Pública de la GV.
 - Decret 56/2016, del Consell, de 6 de maig, pel qual s'aprova el Codi de Bon Govern de la Generalitat.
 - Decret 103/2014, de 4 de juliol, del Consell, regula els preus públics de la Generalitat.
- Les Lleis anuals de Pressupostos de la Generalitat Valenciana regulen els següents aspectes del CVC:
 - El pressupost del CVC, una vegada tramitat i aprovat pels òrgans competents, s'integren en el Pressupost de la GV, com a Secció pressupostària independent, 03 "Consell Valencià de Cultura", programa 111.30 "Assessorament Cultural".
 - El CVC podrà incorporar els romanents dels pressupostos anteriors als mateixos capítols pressupostaris en què estigueren consignats en l'exercici anterior (tractament diferenciat del que s'estableix en l'article 45 de l'LGHP).
 - Les dotacions pressupostàries del CVC s'alliberaran mensualment per dotzenes parts a nom del propi Consell i no estaran subjectes a justificació.
 - El CVC haurà de reintegrar a la Generalitat la totalitat dels romanents de tresoreria, excepte aquells que queden vinculats per l'aplicació del que preveu el primer apartat de la disposició addicional primera de la Llei de Pressupostos de la GV.

Totes aquestes característiques distintives aconsellen, amb la finalitat d'oferir la màxima transparència informativa, elaborar de forma individual i fer públics els comptes anuals d'aquesta Institució.

La **informació comptable elaborada expressa la imatge fidel del patrimoni i de la situació financera**, de l'execució del pressupost i dels resultats econòmics i pressupostaris del Consell Valencià de Cultura com a entitat independent, sense perjudici de la integració que, com a secció pressupostària 03, escaiga en el Compte de l'Administració de la Generalitat, de conformitat amb el marc normatiu d'informació financera que resulta d'aplicació i, en particular, amb els principis i criteris comptables continguts en aquest.

Principis i normes aplicats

A fi de rendir la informació més completa possible de la gestió econòmica i pressupostària, s'ha aplicat en la seua integritat el que s'estableix pel Pla General de Comptabilitat Pública aprovat per Ordre EHA/1037/2010, de 13 d'abril.

Segons el PGCP, la informació comptable continguda en els comptes anuals ha de ser accessible a una pluralitat d'agents econòmics i socials.

Els requisits que ha de complir la informació continguda en els estats comptables periòdics són els següents:

- Claredat
- Rellevància
- Fiabilitat
- Comparabilitat

Aquests dos últims constitueixen una novetat del Pla General de Comptabilitat Pública que considera que la informació és fiable quan està lliure d'errors materials i biaixos i és comparable quan es puga establir la seua comparació amb la d'altres entitats, així com amb la pròpia entitat corresponent a diferents períodes.

En quant a l'aplicació dels principis comptables públics, establits en el Pla General de Comptabilitat Pública, que s'han seguit en l'elaboració dels presents comptes anuals són:

- Principis de caràcter econòmic patrimonial:

- o Gestió continuada
- o Meritació
- o Uniformitat
- o Prudència
- o No compensació
- o Importància relativa

- Principis de caràcter pressupostari:

- o Imputació pressupostària
- o Desafectació

Cal finalment referir-se a la comparació de la informació entre exercicis i així, conforme al que es preveu en l'Ordre EHA/1037/2010, de 13 d'abril, per la qual s'aprova el Pla General de Comptabilitat Pública, la informació a incloure en els comptes anuals del primer exercici en el qual s'aplique aquest Pla no reflectiran en el balanç, en el compte del resultat econòmic patrimonial ni en la resta d'estats que inclouen informació comparativa, les xifres relatives a l'exercici o exercicis anteriors. No obstant l'anterior, en la memòria d'aquests comptes anuals deurà el balanç i el compte del resultat econòmic patrimonial inclosos en els comptes anuals de l'exercici anterior.

Així, procedeixen a incorporar-se els esmentats estats comptables:

BALANÇ DE SITUACIÓ INCLÒS EN COMPTE GENERAL 2019

ACTIU	2019	2018	PASIU	2019	2018
A) IMMOBILITZAT	2.240.228,01	2.115.131,32	A) FONS PROPIS	2.879.060,88	2.665.577,34
I. Inversions destinades a l'ús general	2.033.639,93	2.007.639,93	I. Patrimoni	3.349.793,09	3.349.793,09
Béns del Patrimoni històric, artístic	2.033.639,93	2.007.639,93	Patrimoni	1.403.298,51	1.403.298,51
II. Immobilitzacions immaterials	6,05	205,70	Patrimoni en adhesió	1.939.694,58	1.939.694,58
Aplicacions informàtiques	19.989,66	19.989,66	Patrimoni en cessió	6.800,00	6.800,00
Amortitzacions	-19.983,61	-19.783,96			
III. Immobilitzacions materials	206.582,03	107.285,69	III. Resultats d'exerc. ant.	-684.215,75	-791.014,63
Construccions	186.171,71	79.564,52	Resultats	-684.215,75	-791.014,63
Instal·lacions tècniques i maquinària	75.615,09	75.615,09	Ajustes amortitz. e.a.	0,00	0,00
Utilitatge	1.137,27	1.137,27			
Mobiliari	425.868,25	418.465,78	IV. Resultats de l'exercici	213.483,54	106.798,88
Equips procés informació	43.687,43	43.687,43	Resultats de l'exercici	213.483,54	106.798,88
Altres immobilitzat material	18.469,59	18.469,59			
Amortització acumulada immob.mat.	-544.367,31	-529.653,99	D) CREDITORS CURT TERMINI		
C) ACTIU CIRCULANT	696.461,45	619.566,66	III. Creditors	57.628,58	69.120,64
II. Deutors	464.096,53	295.576,66	Creditors pressupostaris	21.883,27	36.995,52
Deutors no pressupostaris	462.753,61	295.101,73	Creditors no pressupostaris	13,97	439,80
Hisenda Pública, deutora d.	1.237,75	35,13	Hisenda Pública, creditora	34.514,58	30.512,37
	105,17	439,80	Entitats Públiques, creditors	1.216,76	1.172,95
IV. Tresoreria	232.364,92	323.990,00	Seguretat Social, creditora	0,00	0,00
TOTAL ACTIU	2.936.689,46	2.734.697,98	TOTAL PASIU	2.936.689,46	2.734.697,98

COMpte DEL RESULTAT ECONÒMIC-PATRIMONIAL INCLÒS EN COMPTE GENERAL 2019

DEURE	2019	2018	HAVER	2019	2018
A) DESPESES	1.326.122,18	947.891,09	B) INGRESSOS	1.539.605,72	1.054.689,97
3. Despeses de funcionament serveis i p.	918.677,13	923.891,09	2. Ingressos de gestió ordinària	885,72	1.978,08
a) Despeses de personal	312.433,92	304.422,89	c) Prestacions de serveis	885,72	1.978,08
a.1) Sous, salaris i assimilats	64.927,39	56.929,42	c.1) Preus públics per prestac.s.		
a.2) Càrregues socials					
b) Prestacions socials	14.912,97	16.556,10	3. Altres ingressos de gestió ordinària	0,00	180,64
c) Dotacions per amortitzacions d'immobilitzat			a) Reintegraments	0,00	177,76
e) Altres despeses de gestió	526.303,33	541.671,82	f) Altres interessos i ingressos ass.	0,00	2,88
e.1) Serveis exteriors		4.310,86			
e.3) Tributs					
f) Despeses financeres			4. Transferències i subvencions	1.512.720,00	1.042.831,25
4. Transferències i subvencions	407.445,05	24.000,00	a) Transferències corrents	1.489.220,00	1.025.206,24
a) Transferències i subvencions	407.445,05	24.000,00	c) Transferències de capital	23.500,00	17.625,01
5. Pèrdues i despeses extraordinàries	0,00	0,00	5. Guany i ingressos extraord.	26.000,00	9.700,00
a) Pèrdues provinents d'immobilitzat	0,00	0,00	a) Beneficis procedents de l'immobilitzat	26.000,00	9.700,00
e) Despeses i pèrdues d'altres exercicis	0,00	0,00			
ESTALVI	213.483,54	106.798,88	DESESTALVI		

9.4. NORMES DE RECONeixEMENT I VALORACIÓ

S'han aplicat les normes de reconeixement i valoració establides en la segona part del Pla General de Comptabilitat Pública als diversos elements patrimonials.

No obstant això cal considerar:

1a.- Immobilitzat. Els diversos elements compresos en l'immobilitzat immaterial s'han valorat al seu preu d'adquisició o cost de producció. Pel que respecta a la dotació d'amortitzacions i altres correccions valoratives, s'han aplicat els criteris establits per a l'immobilitzat material.

Els béns compresos en l'immobilitzat material es troben valorats al preu d'adquisició o al cost de producció, el qual inclou les despeses addicionals en els quals s'incorre fins a la posada en condicions de funcionament del bé, deduïda la corresponent amortització.

El mètode utilitzat per al càlcul de les amortitzacions de l'immobilitzat consisteix a aplicar un coeficient lineal sobre el valor amortitzable dels saldos inicials de cadascuna dels comptes del Pla General de Comptabilitat Pública relatives a l'immobilitzat que figuren en el Balanç. Els coeficients d'amortització aplicats són els recollits en el Reial decret 1777/2004, de 30 de juliol, pel qual s'aprova el Reglament de l'Impost de Societats.

2a.- Transferències. El principal recurs financer del Consell Valencià de Cultura està constituït pels fons transferits per la Tresoreria de la Generalitat inclosos en les corresponents lleis anuals de pressupostos de la Generalitat. A tenor del que es disposa en la norma de reconeixement i valoració 18 del Comptes Anuals del Consell Valencià de Cultura de l'exercici 2020 Pla General de Comptabilitat Pública, aquests fons han sigut considerats com a transferències en estar destinats a finançar operacions o activitats no singularitzades.

9.5. IMMOBILITZAT MATERIAL

Descripció	Saldo inicial	Entrades	Augments	Eixides	Disminucions	valoratives per deteriorament	Amortització	Revalorització	Saldo final
Terrenys i béns naturals	0,00	0,00	0,00	0,00	0,00	0,00	0,00	0,00	0,00
Construccions	4.440,70	0,00	0,00	0,00	4.440,70	0,00	0,00	0,00	0,00
Béns del patrimoni històric	2.033.639,93	0,00	0,00	0,00	0,00	0,00	0,00	0,00	2.033.639,93
Maquinària i utilatge	0,00	0,00	1.137,27	0,00	0,00	0,00	0,00	0,00	1.137,27
Instal·lacions tècniques i altres inst.	0,00	0,00	76.729,21	0,00	8.766,84	0,00	0,00	0,00	67.962,37
Mobiliària	425.868,25	0,00	0,00	0,00	32.557,11	0,00	0,00	0,00	393.311,14
Equips per a procés d'informació	43.687,43	0,00	5.695,53	0,00	0,00	0,00	0,00	0,00	49.382,96
Altres immobilitzat material	18.469,59	0,00	0,00	0,00	0,00	0,00	0,00	0,00	18.469,59
TOTAL	2.526.105,90	0,00	83.562,01	0,00	45.764,65	0,00	0,00	0,00	2.563.903,26

9.6. INVERSIONS IMMOBILIÀRIES

Descripció	Saldo inicial	Entrades	Augments	Eixides	Disminucions	valoratives per deteriorament	Amortització	Revalorització	Saldo final
Inversions en terrenys	0,00	20.114,76	0,00	0,00	1.114,12	0,00	0,00	0,00	19.000,64
Inversions en construccions	0,00	0,00	0,00	0,00	0,00	0,00	0,00	0,00	0,00
Edificis i altres construccions	181.731,01	4.440,70	0,00	0,00	0,00	0,00	0,00	0,00	186.171,71
Instal·lacions tècniques	75.615,09	0,00	0,00	0,00	75.615,09	0,00	0,00	0,00	0,00
Utilatge	1.137,27	0,00	0,00	0,00	1.137,27	0,00	0,00	0,00	0,00
TOTAL	258.483,37	20.114,76	0,00	0,00	77.866,48	0,00	0,00	0,00	205.172,35

9.7. IMMOBILITZAT INTANGIBLE

Descripció	Saldo inicial	Entrades	Augments	Eixides	Disminucions	valoratives per deteriorament	Amortització	Revalorització	Saldo final
Aplicacions informàtiques	19.989,66	0,00	0,00	0,00	0,00	0,00	0,00	0,00	19.989,66
TOTAL	19.989,66	0,00	0,00	0,00	0,00	0,00	0,00	0,00	19.989,66

9.8. ARRENDAMENTS FINANCERS I ALTRES OPERACIONS DE NATURALESA SIMILAR

No existeixen

9.9. ACTIUS FINANCERS

No existeixen

9.10. PASSIUS FINANCERS

No existeixen

9.11. COBERTURES COMPTABLES

No existeixen

9.12. ACTIUS CONSTRUÏTS O ADQUIRITS PER A ALTRES ENTITATS I ALTRES EXISTÈNCIES

No existeixen

9.13. MONEDA ESTRANGERA

No existeixen

9.14. TRANSFERÈNCIES, SUBVENCIIONS I ALTRES INGRESSOS I DESPESES

En el següent quadre es detalla, per aplicació pressupostària, l'execució pressupostària del capítol de transferències corrents i de capital, en euros

Realitzades

Aplicació Pressupostària	Denominació	Previsions definitives	Obligacions reconegudes	Pagaments realitzats	Pendents de pagament	Reintegraments
430	Transferència a la Generalitat per devolució Romanent de Tresoreria 2019	638.832,79	638.832,79	638.832,79	0,00	0,00
480	A famílies e institucions. Concurs Dibuix i Literari	24.000,00	23.999,96	23.999,96	0,00	0,00
	TOTAL CAPÍTOL IV	662.832,79	662.832,75	662.832,75	0,00	0,00

L'aplicació "Transferència a la Generalitat devolució del Romanent de Tresoreria", recull el criteri en la comptabilització del romanent de tresoreria a retornar al Consell de la Generalitat d'acord amb el que s'estableix anualment en la Disposició Addicional Primera de la Llei de Pressupostos de la Generalitat. Aquesta devolució es registra com una transferència concedida a la Generalitat per devolució del romanent. L'import consignat per aquest concepte en el capítol de transferències i subvencions concedides de l'estat de despeses de la liquidació del pressupost s'ha compensat en formalització amb els drets a cobrar del Consell de la Generalitat del propi exercici 2020.

Ha de fer-se constar que aquest criteri de comptabilització no té cap efecte en la determinació del superàvit de finançament de l'exercici 2020 ni en el romanent de tresoreria a 31 de desembre de 2020.

Rebudes

Capítol	Denominació	Import Concedit	Import Compensat Reintegrament	Import Liquidat	Import concedit pendent liquidar a 31 desembre
4	Transferències Corrents	1.473.220,00	638.832,79	1.146.958,27	326.261,73
7	Transferències Capital	23.500,00	0,00	19.583,30	3.916,70
	TOTAL	1.496.720,00	638.832,79	1.166.541,57	330.178,43

9.15. PROVISIONS I CONTINGÈNCIES

No existeixen

9.16. INFORMACIÓ SOBRE EL MEDI AMBIENT

No existeixen despeses incorregudes a tal fi

9.17. ACTIUS EN ESTAT DE VENDA

No existeixen

9.18. PRESENTACIÓ PER ACTIVITATS DEL COMPTA DE RESULTAT ECONÒMIC-PATRIMONIAL

No es procedeix a desglossar per correspondre la totalitat de la despesa al programa " assessorament cultural".

9.19. OPERACIONS PER ADMINISTRACIÓ DE RECURSOS PER COMPTE D'ALTRES ENS PÚBLICS

No existeixen

9.20. OPERACIONS NO PRESSUPOSTÀRIES DE TESORERIA

I. DEUTORS NO PRESSUPOSTARIS

CONCEPTE	DESCRIPCIÓ	SALDO A 01-01	MODIFICAC. AL SALDO INICIAL	CÀRRECS REALITZATS EN L'EXERC.	TOTAL DEUTORS	ABONAMENTS REALITZ. EN L'EXERC.	DEUTORS PTS. COB. A 31-12
4400	Deutors per IVA	2,77	0,00	37,87	40,64	23,06	17,58
4490	Pagaments Duplicats	1.234,98	0,00	375,00	1.609,98	1.234,98	375,00
4700	Hisenda Pública Deutora	105,17	0,00	240,95	346,12	105,17	240,95
TOTAL		1.342,92	0,00	653,82	1.996,74	1.363,21	633,53

II. ACREEDORS NO PRESSUPOSTARIS

CONCEPTE	DESCRIPCIÓ	SALDO A 01-01	MODIFICAC. AL SALDO INICIAL	ABONAMENT S REALITZ. EN L'EXERC.	TOTAL ACREEDORS	CARRECS REALITZATS EN L'EXERC.	ACREEDOR S PTS. PAGAMENT A 31-12
475100	IRPF Retenció Treballadors	34.514,58	0,00	149.589,29	184.103,87	141.023,22	43.080,65
475101	IRPF Rendiment Professional	0,00	0,00	133,75	133,75	42,00	91,75
4760	Seguretat Social Quota P. Laboral	1.216,76	0,00	21.993,50	23.210,26	21.229,00	1.981,26
4750	Hisenda Pública Acreedora	0,00	0,00	149,14	149,14	149,14	0,00
4100	Acreedors per IVA	13,97	0,00	320,09	334,06	334,06	0,00
TOTAL		35.745,31	0,00	172.185,77	207.931,08	162.777,42	45.153,66

9.21. CONTRACTACIÓ ADMINISTRATIVA. PROCEDIMENT

TIPUS DE CONTRACTE	OBERT	MENORS	BASAT EN ACORD MARC	ALTRES	TOTAL
Subministraments	8.474,11	15.181,59	3.124,82		26.780,52
Servicis	15.918,00	69.730,10	70.980,93		156.629,03
Altres				8.712,36	8.712,36
TOTAL	24.392,11	84.911,69	74.105,75	8.712,36	192.121,91

9.22 VALORS REBUTS EN DIPÒSIT

Durant l'exercici 2020 s'han rebut avals – corresponents en la seua totalitat a procediments de contractació administrativa- per import de 2.140,44 euros, havent-se cancel·lat per un import total de 4.800,51 euros.

9.23. INFORMACIÓ PRESSUPOSTÀRIA

9.23.1. Pressupost corrent

a) Pressupost de despeses

CLASSIF. ECONÒM.	DESCRIPCIÓ	CRÈDITS PRESSUPOSTARIS		DESESES COMPROMESSES	OBLIGACIONS RECONEGUDES NETES	ROMANENTS DE CRÈDIT	PAGAMENTS	OBLIGACIONS PENDENTS PAGAMENT 31 DE DESEMBRE
		INICIALS	MODIFICACIONS					
CAPÍTOL I	DESESES PERSONAL	586.000,00	11.720,00	597.720,00	552.502,38	45.217,62	543.204,14	9.298,24
CAPÍTOL II	COMPRES BÉNS CORRENTS	851.500,00	-16.000,00	835.500,00	511.335,20	329.343,87	500.246,41	5.909,72
CAPÍTOL III	DESESES FINANCIERES	0,00	1.000,00	1.000,00	127,13	872,87	127,13	0,00
CAPÍTOL IV	TRANSFERÈNCIES CORRENTS	24.000,00	638.832,79	662.832,79	662.832,75	0,04	662.832,75	0,00
CAPÍTOL VI	INVERSIONS REALS	23.500,00	15.000,00	38.500,00	20.114,76	18.385,24	20.114,76	0,00
TOTAL GENERAL		1.485.000,00	650.552,79	2.135.552,79	1.746.912,22	393.819,64	1.726.525,19	15.207,96

b) Pressupost d'ingressos

CLASSIF. ECONÒM.	DESCRIPCIÓ	PREVISIONS PRESSUPOSTÀRIES			DRETS RECONEGUTS ANUL·LATS	DRETS RECONEGUTS NETS	RECAUDACIÓ NETA	DRETS PENDENTS COBRAMENT A 31 DE DESEMBRE
		INICIALS	MODIFICACIONS	DEFINITIU				
CAPÍTOL III	TAXES I ALTRES INGRESSOS	0,00	0,00	0,00	0,00	946,64	193,24	753,40
CAPÍTOL IV	TRANSFERÈNCIES CORRENTS	1.461.500,00	11.720,00	1.473.220,00	0,00	1.473.220,00	1.146.958,27	326.261,73
CAPÍTOL VII	TRANSFERÈNCIES DE CAPITAL	23.500,00	0,00	23.500,00	0,00	23.500,00	19.583,30	3.916,70
CAPÍTOL VIII	ACTIUS FINANCERS	0,00	638.832,79	638.832,79	0,00	0,00	0,00	0,00
	TOTAL INGRESSOS	1.485.000,00	650.552,79	2.135.552,79	0,00	1.497.666,64	1.166.734,81	330.931,83

CONSELL VALENCIÀ (**Û**) de CULTURA

COMPTES ANUALS EXERCICI 2020

c) Modificacions

CLASSIF. ECONÒM.	DESCRIPCIÓ	CRÈDITS EXTRAORDINARIS	SUPLEMENTS DE CRÈDIT	AMPLIACIONS DE CRÈDIT	TRANSFERÈNCIES CRÈDIT		CRÈDITS GENERATS PER INGRESSOS	BAIXES PER ANUL·LACIÓ	INCORPORACIONS ROMANENTS	TOTAL MODIFICACIONS
					POSITIVES	NEGATIVES				
11001	Bàsiques	0,00	0,00	0,00	0,00	6.000,00	812,08	0,00	0,00	-5.187,92
11002	Complementàries	0,00	0,00	0,00	0,00	0,00	1.386,22	0,00	0,00	1.386,22
12001	FC Bàsiques Sous A2	0,00	0,00	0,00	0,00	0,00	534,63	0,00	0,00	534,63
12002	FC Bàsiques Sous C1	0,00	0,00	0,00	0,00	0,00	659,33	0,00	0,00	659,33
12003	FC Bàsiques Sous C2	0,00	0,00	0,00	0,00	0,00	356,57	0,00	0,00	356,57
12005	FC Bàsiques Sous APF	0,00	0,00	0,00	0,00	6.000,00	0,00	0,00	0,00	-6.000,00
12006	FC Triennis	0,00	0,00	0,00	0,00	0,00	286,96	0,00	0,00	286,96
12100	FC Compl.Destí	0,00	0,00	0,00	0,00	0,00	627,10	0,00	0,00	627,10
12101	FC Compl.Especific	0,00	0,00	0,00	0,00	0,00	504,33	0,00	0,00	504,33
12199	FC. Carrera Professional	0,00	0,00	0,00	0,00	0,00	1.202,64	0,00	0,00	1.202,64
14001	Personal laboral.Bàsiques	0,00	0,00	0,00	0,00	0,00	242,34	0,00	0,00	242,34
14199	Personal laboral.Carrera P	0,00	0,00	0,00	0,00	0,00	367,70	0,00	0,00	367,70
14002	Personal laboral. Compl.	0,00	0,00	0,00	0,00	0,00	398,01	0,00	0,00	398,01
14101	Fl. Bàsiques	0,00	0,00	0,00	0,00	0,00	513,97	0,00	0,00	513,97
14102	Fl. Complement.	0,00	0,00	0,00	0,00	0,00	576,18	0,00	0,00	576,18
14199	F.I.Carrera Professional	0,00	0,00	0,00	0,00	0,00	502,40	0,00	0,00	502,40
16000	Segurerat Social	0,00	0,00	0,00	12.000,00	0,00	2.749,54	0,00	0,00	14.749,54
21202	Edificis i altres contrucc.	0,00	0,00	0,00	0,00	15.000,00	0,00	0,00	0,00	-15.000,00
22699	Despeses diverses	0,00	0,00	0,00	0,00	1.000,00	0,00	0,00	0,00	-1.000,00
35900	Despeses financeres	0,00	0,00	0,00	1.000,00	0,00	0,00	0,00	0,00	1.000,00
43000	Devolució romanents GVA	638.832,79	0,00	0,00	0,00	0,00	0,00	0,00	0,00	638.832,79
62202	Inversió nova assoc.func	0,00	0,00	0,00	15.000,00	0,00	0,00	0,00	0,00	15.000,00
	TOTAL DESPESES	638.832,79	0,00	0,00	28.000,00	28.000,00	11.720,00	0,00	0,00	650.552,79

d) Romanents de crèdits

CLASSIF. ECONÒM.	DESCRIPCIÓ	ROMANENTS COMPROMESOS		ROMANENTS NO COMPROMESOS	
		INCORPORABLES	NO INCORPORABLES	INCORPORABLES	NO INCORPORABLES
11	Personal eventual	0,00	0,00	0,00	4.515,55
12	Personal funcionari	0,00	0,00	0,00	25.827,57
14	Altre personal	0,00	0,00	0,00	5.084,85
15	Incentiu al rendiment	0,00	0,00	0,00	6.484,22
16	Quotes, prestacions i despeses s.	0,00	0,00	0,00	3.305,43
1	DESPESES DE PERSONAL	0,00	0,00	0,00	45.217,62
20	Arrendaments	0,00	0,00	0,00	8.605,80
21	Reparacions, manteniment i c.	0,00	0,00	0,00	35.875,91
22	Material, subministrament i altres	0,00	0,00	0,00	131.459,10
23	Indemnització per raó del servei	0,00	0,00	0,00	124.053,83
24	Despeses de publicacions	0,00	0,00	0,00	29.349,23
2	COMPRES BENS CORRENS I D.F.	0,00	0,00	0,00	329.343,87
35	Despeses financeres	0,00	0,00	0,00	872,87
3	DESPESES FINANCERES	0,00	0,00	0,00	872,87
48	A Famílies e institucions sense l.	0,00	0,00	0,00	0,04
4	TRANSFERÈNCIES CORRENTS	0,00	0,00	0,00	0,04
62	Inversió nova associada al funcion.	0,00	0,00	0,00	11.213,59
63	Inversió de reposició associada f.	0,00	0,00	0,00	4.671,65
64	Inversió de caràcter immaterial	0,00	0,00	0,00	2.500,00
6	INVERSIONS REALS	0,00	0,00	0,00	18.385,24
	TOTAL DESPESES	0,00	0,00	0,00	393.819,64

Els romanents de crèdit són crèdits pressupostaris que, en finalitzar l'exercici 2020, no han arribat a la fase de disposició de la despesa.

CONSELL VALENCIÀ (**V**) de CULTURA

COMPTES ANUALS EXERCICI 2020

9.23.2. Pressupostos tancats
a) Pressupost de despeses. Obligacions de pressupostos tancats

EXERCICI	CLASSIF. ECONÒM.	DESCRIPCIÓ	OBLIGACION. PTS. PAGAMENT A 1 DE GENER	RECT. SALDO ENTRANT I ANULAC.	TOTAL OBLIGACI.	PAGAMENTS REALITZATS	OBLIGAC. PTS. PAGAMENT A 31 DESEMBRE
2019	16	Quotes, prestacions i altres s.	6.361,13	0,00	6.361,13	6.361,13	0,00
	21	Reparacions, manteniment i c.	2.988,13	0,00	2.988,13	2.988,13	0,00
	22	Material, subministres i altres	10.492,79	0,00	10.492,79	10.492,79	0,00
	24	Despeses de publicacions	66,50	0,00	66,50	66,50	0,00
	63	Inversió en reposició funcionament	1.974,72	0,00	1.974,72	1.974,72	0,00
		TOTAL DESPESES	21.883,27	0,00	21.883,27	21.883,27	0,00

a) Pressupost d'ingressos. Drets a cobrar de pressupostos tancats

EXERCICI	CLASSIF. ECONÒM.	DESCRIPCIÓ	PENDENTS COBRAMENT A 1 DE GENER	RECT. SALDO ENTRANT I ANULAC.	DRETS ANULLATS		DRETS PENDENTS COBRAMENT	DRETS RECAUDA.	DRETS CANCEL.LATS	PENDENTS COBRAMENT A 31 DESEM.
					ANUL.LAC. LIQUIDAC.	AJORNAMENTS I FRACC.				
2019	33	Vendes publicacions	383,52	0,00	0,00	0,00	383,52	383,52	0,00	0,00
	45	Transferències GV	460.411,72	0,00	0,00	0,00	0,00	460.411,72	0,00	0,00
	75	Transferències GV	1.958,37	0,00	0,00	0,00	0,00	1.958,37	0,00	0,00
		TOTAL	462.753,61	0,00	0,00	0,00	0,00	462.753,61	0,00	0,00

9.23.3. Compromisos de despesa amb càrrec de pressupostos d'exercici posteriors

CLASSIF. ECONOM.	DESCRIPCIÓ	COMPROMISOS DE DESPESES ADQUIRITS A CÀRREC DE L'EXERCICI			
		2021	2022	2023	2024
222.00	<u>Telecomunicacions</u> Lot 2: Serveis de red IP multiserveis i s. Lot 3: Serveis veu i comunicació mòbils Lot 4: Serveis d'Accés a internet	31,63 588,86 4,84			
227.01	<u>Vigilància</u> Lot 1 i 6: vigilància i seguretat	47.469,26			
227.01	<u>Neteja</u>	21.404,43	10.702,22		
	TOTAL DESPESES	48.094,59	10.702,22		

9.23.4. Despeses amb finançament afectat
No existeixen

9.23.5. Romanent de tresoreria

CONCEPTES	2020		2019	
1. (+) Fons líquids		123.562,62		0,00
2. (+) Drets pendents de cobrament		331.565,36		0,00
(+) del Pressupost corrent	330.931,83			0,00
(+) de Pressupostos tancats	0,00			0,00
(+) d'operacions no pressupostàries	633,53			0,00
(+) d'operacions comercials	0,00			0,00
(-) dubtós cobrament	0,00			0,00
(-) cobros realitzats pendents d'aplicació definitiva	0,00			0,00
3. (-) Obligacions pendents de pagament		60.361,62		0,00
(+) del Pressupost corrent	15.207,96			0,00
(+) de Pressupostos tancats	0,00			0,00
(+) d'operacions no pressupostàries	45.153,66			0,00
(+) d'operacions comercials	0,00			0,00
(-) pagaments realitzats pendents d'aplicació definitiva	0,00			0,00
4. (+) Partides pendents d'aplicació		0,00		0,00
(-) cobraments realitzats pendents d'aplicació definitiva	0,00			0,00
(+) pagaments realitzats pendents d'aplicació definitiva	0,00			0,00
I. Romanent de tresoreria total (1-2-3+4)		394.766,36		0,00
II. Excés de finançament afectat		0,00		0,00
III. Saldo de dubtós doblament		0,00		0,00
IV. Romanent de tresoreria no afectat (I-II-III)		394.766,36		0,00

9.23.6. Drets pressupostaris pendents de cobrament segons la seua exigibilitat
No procedeix

9.23.7. Creditors per operacions devengades.
No procedeix

9.24. INFORMACIÓ SOBRE LA TRESORERIA

L'import dels fons líquids en la Tresoreria de la institució a 31/12/2019, ascendeixen a 123.562,62 euros, dels quals 2.195,07 euros es troben en metàl·lic en les dependències de la institució i 121.367,55 euros en el compte obert en una entitat bancària.

Tot això consta a l'Acta d'Arqueig signada pels responsables del Consell Valencià de Cultura la qual inclou el certificat de la entitat bancària en la qual té depositats els fons, signat pel responsable d'aquesta entitat.

9.25. INDICADORS FINANCERS, PATRIMONIALS I PRESSUPOSTARIS

9.25.1 Indicadors financers i patrimonials

a) LIQUIDITAT INMEDIATA =	123.562,62	=	2,05	Fons líquids/Passiu corrent
	60.361,62			
b) LIQUIDITAT A CURT TERMINI =	123.562,62 + 331.565,36	=	7,54	Fons líquids+Drets pdts. Cobrament)/Passiu corrent
	60.361,62			
c) LIQUIDITAT GENERAL =	455.127,98	=	7,54	Actiu corrent /Passiu corrent
	60.361,62			
d) ENDEUTAMENT =	60.361,62 + 0,00	=	0,02	Passiu ct. + Passiu No ct.) / (Passiu ct. + passiu No cte + Patrimoni net)
	60.361,62+0,00 +2.636.386,64			
e) CASH-FLOW=	60.361,62	=	-0,70	(Passiu No ct + Passivo No ct) / Fluxos nets de gestió
	-86.712,82			
j) RÀTIOS DEL COMPTE DE RESULTAT ECONÒMIC PATRIMONIAL	1.740.213,75			
Transferències/Ingressos de gestió ordinària=	1.474.166,64	=	1,18	

9.25.2 Indicadors pressupostaris

a) Del pressupost de despeses corrent:

1) EXECUCIÓ DEL PRESS. DE DESPESES =	1.741.733,15	=	82%	Total obligacions reconegudes netes/Crèdits totals
	2.135.552,79			
2) REALITZACIÓ DE PAGAMENT =	1.726.555,19	=	99%	Pagaments realitzats/Total obligacions reconegudes netes
	1.741.733,15			
3) ESFUERZO INVERSOR =	20.114,76	=	1%	Total obligaciones reconocidas netas (Cap 6 y 7)/Total obligaciones reconocidas netas
	1.741.733,15			
4) PERIODO MEDIO DE PAGO =	5.550.905,40	=	3,19	Obligacions pendents de pagament * 365/ obligacions reconegudes netes
	1.741.733,15			

b) Del pressupost d'ingressos corrent:

1) EXECUCIÓ DEL PRESS. D'INGRESSOS =	1.497.666,64	=	70%	Drets reconeguts nets/Previsions definitives
	2.135.552,79			
2) REALITZACIÓ DE COBRAMENTS =	1.166.734,81	=	68,70%	Recaudació neta/Drets reconeguts nets
	1.497.666,64			
3) PERIODE MITJÀ DE COBRAMENT=	120.790.117,95	=	80	Drets pendents de cobrament * 365/ drets reconeguts nets
	1.497.666,64			

c) De Pressupostos Tancats:

1) REALITZACIÓ DE PAGAMENTS =	21.883,27	-----	=	100%	Pagaments/Saldo inicial Obligacions (+modificacions i anul·lacions)
	21.883,27				
2) REALITZACIÓ DE COBRAMENT =	462.753,61	-----	=	100%	Cobraments/Saldo inicial Drets (+modificacions i anul·lacions)
	462.753,61				

9.26. INFORMACIÓ SOBRE EL COST DE LES ACTIVITATS

No consten dades en la Institució

9.27. INDICADORS DE GESTIÓ

No consten dades en la institució

9.28. FETS POSTERIOS AL TANCAMENT

Sembla un fet que els efectes del COVID-19 s'havien de fer notar en l'activitat del CVC, no obstant això es van dur a terme totes les gestions oportunes a fi de fer front a la situació i minimitzar el seu impacte, considerant que es tracta d'una situació conjuntural que, conforme a les estimacions més actuals i a la posició de tresoreria a la data, no compromet el funcionament de la institució. En conseqüència, aquest fet esdevingut, no suposa un ajust en els comptes anuals, la qual cosa ha de reflectir-se adequadament.

Les mesures adoptades, amb motiu de la crisi generada pel coronavirus, han anat adaptant-se d'acord amb la informació que periòdicament s'ha facilitat per les autoritats sanitàries- a l'evolució de la gravetat de la situació, procurant anticipar decisions encaminades a la protecció de la salut pública del propi personal i dels membres de la institució.

La dependència en la gestió pública dels sistemes d'informació i de comunicació s'ha vist incrementada cada vegada més. Aquestes tecnologies han sigut durant la pandèmia "l'espina dorsal sobre la qual s'han mantingut en funcionament les activitats de la institució". **Ciberseguretat, teletreball, reunions telemàtiques i videoconferències s'han tornat estratègiques en la activitat de la institució.**

Durant la pandèmia s'ha dotat de mitjans informàtics perquè pogueren continuar exercint els grups de treball, les comissions de treball, la comissió de govern així com el plenari, de les seues funcions de manera telemàtica (videoconferències.....) el que ha permès que l'activitat del Consell Valencià de Cultura poguera seguir el seu curs quasi sense interrupcions..

Els **recursos financers de la institució no estan afectats**. La normativa reguladora de l'activitat financera de totes les administracions públiques estableix un principi general de desafectació dels ingressos públics. D'aquesta manera, els ingressos pressupostaris s'entenen destinats amb caràcter general a finançar el conjunt d'obligacions derivades de l'activitat de l'administració pública corresponent.

Els estats financers s'han preparat d'acord amb el **principi comptable d'empresa en funcionament**, amb la realitat que el Consell Valencià de Cultura és una entitat en funcionament, és a dir, s'aplica el principi de gestió continuada, i que continuarà complint amb les seues obligacions en un futur immediat.

Gestió financera i de tresoreria en el moment del tancament i formulació dels comptes per a fer front a pagaments a curt termini. La institució ha tingut capacitat i solvència per atendre els compromisos de pagament en el moment de la meritació.

La institució no té cap actiu o passiu comercial que siga susceptible de rebre qualsevol tipus d'impacte, positiu o negatiu pel Covid-19. Finalment, en quant als **recursos financers**, ha de destacar-se que la Conselleria d' Hisenda i Model Econòmic realitza els lliuraments de fons al Consell Valencià de Cultura amb normalitat, i de la mateixa manera la institució atén les seues obligacions tant amb el personal al seu servei com amb els proveïdors, no apreciant-se que la crisi sanitària haja tingut efecte sobre àrees comptables rellevants, ni vaja a tindre impactes significatius que puguem afectar el normal desenvolupament de l'activitat de la institució.

- **L'entitat no disposa de cap mena d'instrument financer complex.**
- **No ha estat afectada la gestió laboral**, els empleats han pogut realitzar les seues activitats professionals amb normalitat, impulsant el teletreball o bé presencialment. No s'ha generat cap reestructuració.